

Geoteknisk rapport Parameterundersøgelse



Sag: J22.1057 – Tusindfrydvej 5, 7323 Give

Nyt enfamiliehus

Horsens, den 5. juli 2022

Rekvirent:
Milton Huse A/S
faktura@miltonhuse.dk
Plutovej 1
8700 Horsens

FRANCK MILJØ- & GEOTEKNIK AS

WWW.GEOTEKNIK.DK

TLF.: 4733 3200

CVR 89 54 63 11





Geoteknisk rapport

Parameterundersøgelse

Sag

J22.1057 – Tusindfrydvej 5, 7323 Give

Emne

På arealet tænkes opført nyt enfamiliehus i ét plan, uden kælder.

Med udgangspunkt heri har Franck Miljø- & Geoteknik AS til orientering om bund- og grundvandsforholdene udført en undersøgelse omfattende 3 geotekniske borer.

Vi er ikke bekendt med et kotesat projekt.

Til vor rådighed har vi modtaget situationsplan – bilag 1.

Konklusion

I borerne træffes der øverst ca. 2,1 – 2,8 m muld og postglaciale aflejringer, herefter træffes bæredygtige aflejringer af glaciært fedt ler.

Borerne er afsluttet 4 m under terræn.

Det bemærkes, at der træffes en slap zone i boring B01, fra ca. 2,1 – 2,5 m under terræn, hvor der er målt $c_v = 20 - 30 \text{ kN/m}^2$.

Hvor der funderes over de slappe lag, skal det ved relevant trykspredning sikres, at der ikke sker gennemlokning ned i disse lag, hvorfor det kan være relevant at øge fundamentsbredden. Alternativt kan der, afhængig af koter for byggeriet, tages stilling til, om der lokalt skal foretages en udskiftning med sandfyld.

Byggeriet kan, med forhold som i den udførte undersøgelse, mest relevant opføres med en direkte fundering på velkomprimeret sandpude udlagt efter udskiftning til bæredygtige aflejringer.

Gulve kan opbygges som terrændæk udlagt på velkomprimeret sandpude.

Principiel udstrækning af sandpude er vist på bilag 3.

Der er truffet fedt ler i afrømningsniveau, og det anbefales, at der indføres restriktioner på beplantning, samt at der udlægges sand umiddelbart efter afrømning. Der henvises i øvrigt til afsnittet "Særlige funderingsforhold", der beskriver de nærmere omstændigheder.

Idet det registrerede vandspejl ligger over forventet udgravningsniveau, kan det blive nødvendig med midlertidig tørholdelse.

Med forhold som i den udførte undersøgelse, forventes midlertidig tørholdelse at kunne udføres ved simpel lænsning fra ralkastet dræn og pumpesump, idet der forventes en relativ lille vandtilstrømning. Tilsivende vand anbefales fjernet for at undgå opblødning af de aktuelle aflejringer.

Vi deltager gerne i nærmere vurderinger, såfremt dette måtte blive aktuelt.

Permanent tørholdelse kan udføres som beskrevet i "Norm for dræning af bygværker DS 436", herunder drænklasse 2, hvor der etableres almindeligt omfangsdræn.

Det bemærkes, at den postglaciale skredjord fremstår med begrænset organisk indhold. Det kan derfor overvejes at lave prøvegravninger under geoteknisk tilsyn, til vurdering af jordens funderingsegnethed. Vurderes det egnet må det forventes, at gulve og fundamenter skal armeres med min. 0,2 – 0,4% ribbestål, fordelt foroven og forneden i fundamenter og midt i begge retninger i gulve, som sætningsudjævnenende armering (dog ikke pladefundering).

Indhold og bilag

Indhold

1. Markarbejde
2. Laboratoriarbejde
3. Grundvandsforhold
4. Geologiske forhold
5. Funderingsforhold
 - 5.1 Udledning af jordparametre
 - 5.2 Styrkeparametre
 - 5.3 Sætninger
 - 5.4 Gulve
 - 5.5 Særlige funderingsforhold
6. Kontrolundersøgelse
7. Tørholdelse
 - 7.1 Midlertidig tørholdelse
 - 7.2 Permanent tørholdelse
8. Anlægsforhold
9. Naboforhold
10. Miljøforhold
11. Bemærkninger

Bilag

- 1 Situationsplan
- 2 Boreprofiler
- 3 Princip for fundering på sandpude med sidestøtte
- 4 Jordforureningsattest
- Standardbilag, signaturforklaringer

1. Markarbejde

Der blev udført 3 geotekniske prøveboringer. Boredatoen fremgår af boreprofilerne. Borestederne er markeret på arealet med de monterede pejlerør.

I borerne blev der:

- udtaget prøver i alle relevante aflejringer, ligesom betydende laggrænser blev indmålt
- udført vingeforsøg/styrkeforsøg
- monteret $\varnothing 25$ mm pejlerør

Markundersøgelsen er udført i overensstemmelse med retningslinjerne i Dansk Geoteknisk Forening Bulletin 14 "Felthåndbogen".

De registrerede data er optegnet på boreprofiler med angivelse af prøver, laggrænser, styrkeforsøg, filterstrækninger samt vandspejlsniveauer.

Afsætning af borestederne er udført på baggrund af fremsendte tegning, og terræn ved borestederne er indmålt i DVR90 (Dansk Vertikal Reference 1990).

2. Laboratoriearbejde

På de optagne prøver er der udført:

- geologisk bedømmelse.
- bestemmelse af naturligt vandindhold, w %.

Resultater af bestemmelserne fremgår af boreprofilerne.

Laboratorieundersøgelsen er udført i overensstemmelse med retningslinjerne i Dansk Geoteknisk Forening Bulletin 1 "Vejledning i Ingeniørgeologisk prøvebeskrivelse".

3. Grundvandsforhold

Umiddelbart efter borearbejdets afslutning er der indmålt frit vandspejl i de monterede pejlerør, som angivet på boreprofilerne og i tabel 1.

Pga. den korte tid mellem borearbejdets udførelse og pejling af vandspejlet er de målte vandspejl næppe alle repræsentative. Vandspejlet forventes endvidere at være svingende og nedbørsafhængigt og anbefales derfor genpejlet før anlægsarbejdets planlægning og start.

I borerne er der monteret pejlerør for senere kontrol.

Tabel 1 - Pejleresultater:

Boring Nr.	Terrænkote [m]	GVS-kote [m]	Dybde [m u.t.]
1	89,13	87,73	1,40
2	88,95	-	tør
3	89,44	88,24	1,20

4. Geologiske forhold

I borerne træffes der øverst ca. 2,1 – 2,8 m muld og postglaciale aflejringer, herefter træffes bæredygtige aflejringer af glacielt fedt ler.

Borerne er afsluttet 4 m under terræn.

Se i øvrigt den detaljerede beskrivelse på boreprofilerne.

Jf. historisk kort kan der på matriklen evt. forventes at finde postglaciale aflejringer af tørv/gytje grundet et gammelt blødbunds-/dræningsområde. Blødbunds-/dræningsområde er markeret med blå på figur 1.

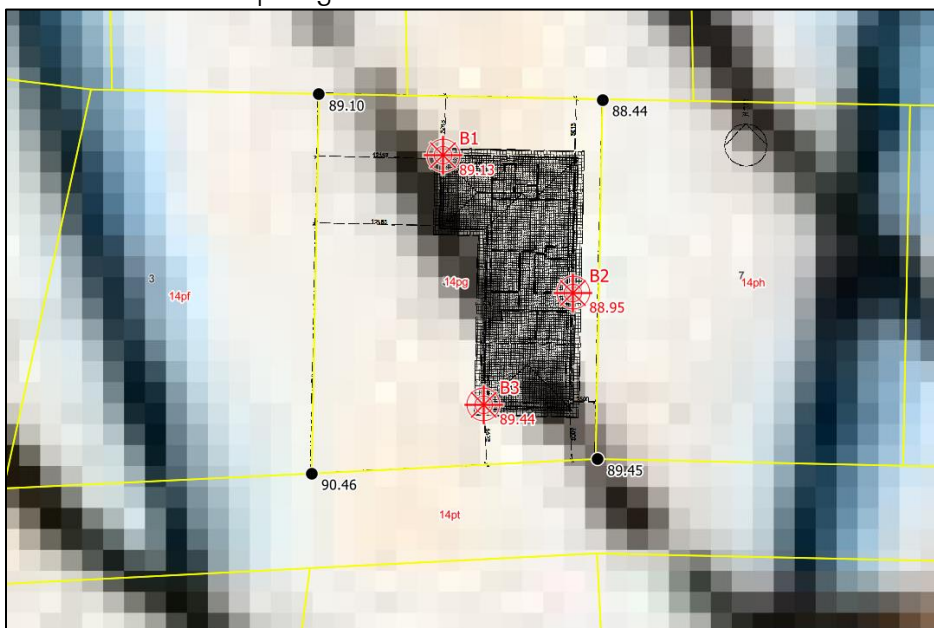

Figur 1 - Historisk kort. Kilde: Styrelsen for Dataforsyning og Effektivisering (kortforsyningen.dk)

5. Funderingsforhold

Med de trufne forhold kan der funderes i geoteknisk kategori 2, jf. Eurocode 7 (EN1997). Der kan foretages direkte fundering af alle bygningsdele.

Fundering kan ske i bæredygtige aflejringer eller på velkomprimeret sandfyld udlagt efter udskiftning til disse aflejringer.

Fundamenter/sand-/grusfyld kan funderes/opbygges i eller under den dybde (OBL), der er angivet i tabel 2.

Gulve kan opbygges som terrændæk efter afrømning (AFR) som angivet i tabel 2.

Tabel 2 - Dybdeangivelse til bæredygtige aflejringer:

Boring Nr.	Terrænkote [m]	AFR-kote [m]	Dybde [m u.t.]	OBL-kote [m]	Dybde [m u.t.]
1	89,13	87,03	2,1	87,03	2,1
2	88,95	86,15	2,8	86,15	2,8
3	89,44	86,64	2,8	86,64	2,8

"OBL" angiver overside af bæredygtige aflejringer.

"AFR" angiver niveau for afrømning for opbygning af normalt sætningsfrie gulve og normale befæstede arealer.

Fundamenter skal altid føres til frostfri dybde, svarende til 0,9 m for almindeligt byggeri og 1,2 m under fremtidigt terræn for fritstående og uopvarmede konstruktioner.

5.1 Udledning af jordparametre

På baggrund af de udførte målinger har vi udledt geotekniske parametre efter følgende retningslinjer:

Den plane karakteristiske friktionsvinkel ϕ er skønnet på baggrund af den geologiske prøvebeskrivelse og vores generelle erfaringsgrundlag.

Rumvægte er bestemt skønsmæssigt.

Den karakteristiske udrænedede forskydningsstyrke c_u er bestemt på baggrund af vingeforsøg c_{fv} i kohæsive lag.

De nævnte parametre kan alle fastlægges nærmere vha. avancerede laboratorieforsøg, såfremt det påkræves.

5.2 Styrkeparametre

Dimensionering af fundamenter skal udføres i såvel brudgrænsetilstanden (bæreevne) som anvendelsesgrænsetilstanden (sætninger), og den skal omfatte undersøgelse af såvel korttids- som langtidstilstanden, jf. EC 7, del 1, kapitel 2 og 6 samt DK-Anneks D.

For de trufne aflejringer kan der anvendes følgende målte/skønnede karakteristiske styrkeparametre og rumvægte:

LER:

$$c_{fv} = c_u = 65 - 100 \text{ kN/m}^2$$

$$c' = 6 - 10 \text{ kN/m}^2$$

$$\phi = 30^\circ$$

$$\gamma/\gamma' = 19/9 \text{ kN/m}^3$$

Det bemærkes, at der træffes en slap zone i boring B01, fra ca. 2,1 – 2,5 m under terræn, hvor der er målt $c_v = 20 - 30 \text{ kN/m}^2$.

Hvor der funderes over de slappe lag, skal det ved relevant trykspredning sikres, at der ikke sker gennemlokning ned i disse lag, hvorfor det kan være relevant at øge fundamentsbredden. Alternativt kan der, afhængig af koter for byggeriet, tages stilling til, om der lokalt skal foretages en udskiftning med sandfyld.

5.3 Sætninger

Generelt skønner vi, at der ikke vil komme betydende sætninger, men fundamenter anbefales dog armeret med min. 0,2 % ribbestål, fordelt foroven og forneden, som sætningsudjævnende armering.

For almindelige liniefundamenter vil vi anbefale, at der anvendes 3Y12 i både top og bund. Der bør anvendes min. betonstyrke C12. Betonen vibreres omhyggeligt, og jernenes placering skal sikres under udstøbning.

Alternativt kan der anvendes fiberarmeret beton med samme styrke- og deformationsegenskaber.

5.4 Gulve

Normalt sætningsfrie gulve kan udlægges som terrændæk efter afrømning til "AFR" eller derunder.

5.5 Særlige funderingsforhold

Fundering på dybereliggende fedt ler er problematisk, idet lerets volumen ændres med vandindholdet, og ændringer af volumen kan medføre sætningsskader. For at sikre byggeriet mod fremtidige sætningsskader skal et konstant vandindhold sikres.

Det anbefales derfor, at de generelle forholdsregler herunder overholdes:

- Fældes der træer i byggefeltet eller i byggefeltets periferi skal byggeriet udskydes til kvældningen herfra er standset, som minimum til det efterfølgende forår.
- Løvfældende træer og buske skal begrænses, således de ikke bliver højere end 2/3 af deres afstand til bygningen. Denne begrænsning, der skal være fremtidssikret, er meget vigtig idet risikoen for skader ellers øges drastisk.
- Jord- og funderingsarbejdet skal tilrettelægges således, at opblødning og udtørring af den fede ler undgås under såvel fundamenter som gulve. Det er derfor vigtigt, at planum tildækkes med en damptæt plastfolie eller lignende umiddelbart efter afrømning.

6. Kontrolundersøgelse

I henhold til Eurocode 7 (EN1997) skal der i forbindelse med byggeri foretages kontrolinspektioner af samtlige udgravninger til sikring af, at der overalt funderes på de forudsatte intakte aflejringer med de forudsatte styrkeparametre og egenskaber.

Hvor afrømning medfører opbygning af sandfyld på over 0,6 m under gulve, skal der jf. Eurocode 7 (EN1997) udføres kontrol med fyldens lejringstæthed, som bør være min. 98 % standardproctortæthed bestemt ved isotopmetoden.

Den anførte komprimeringsgrad er at opfatte som et gennemsnit af min. 5 forsøg, hvor intet forsøg må ligge mere end 3 % under det krævede gennemsnit.

7. Tørholdelse

7.1 Midlertidig tørholdelse

Idet det registrerede vandspejl ligger over forventet udgravningsniveau, er det nødvendigt med en midlertidig tørholdelse.

Tørholdelsen kan mest relevant udføres ved etablering af simpel lænsning evt. fra ralkastet dræn og pumpeump, idet der forventes en relativ lille vandtilstrømning. Tilsvende vand skal straks fjernes for at undgå opblødning af de lerede aflejringer.

Vi deltager gerne i nærmere vurderinger såfremt dette måtte blive aktuelt.

7.2 Permanent tørholdelse

De aktuelle aflejringer er lavpermeable aflejringer med en skønnet permeabilitetskoefficient $k \leq 0,00001$ m/s og vurderes dermed ikke at være selvdrænende.

If. Bygningsreglementet 2015 skal konstruktioner udføres på en sådan måde, at regn og sne samt overfladevand, grundvand, jordfugt, kondensvand og luftfugtighed ikke medfører fugtskader og fugtgener.

Det betyder bl.a., at terrændæk skal udføres på fast og tør jordbund, og at terrænet ikke må kunne udsættes for oversvømmelser.

Overfladevand skal således bortledes, f.eks. ved anvendelse af tilstrækkeligt fald på terræn bort fra bygningen.

Det har hidtil været god praksis, at der anvendes dræn, hvor gulvoverfladen ligger mindre end 300 mm over terræn, og jorden ikke samtidig er tilstrækkelig selvdrænende.

(kilde SBI-anvisning 231, Fundering af mindre bygninger, s. 69).

Der henvises i øvrigt til "Norm for dræning af bygværker DS 436".

8. Anlægsforhold

Udgravningerne kan udføres uafstivet.

Den aktuelle lerjord kan ved mekanisk påvirkning (gummihjulstrafik m.m.) let blive opblødt, æltet og ufremkommelig, hvilket der må tages hensyn til ved planlægning og udførelse af jordarbejdet.

9. Naboforhold

Franck Miljø- & Geoteknik AS har ikke foretaget grundig besigtigelse af arealet og er således ikke bekendt med eventuelle nabogener i forbindelse med byggeriet.

10. Miljøforhold

Iflg. Miljøportalen ligger grunden uden for områdeklassificeret område, jf. vedlagte bilag 4 hvilket betyder, at myndighederne har oplysninger om, at jorden forventes at være ren og kan henføres til kategori 1. Overskudsjord fra grunden kan bortkøres uden yderligere kemiske analyser og godkendelser.

Såfremt der under gravearbejdet mod forventning træffes tegn på forurening, skal relevante myndigheder kontaktes.

Det bemærkes at Danmarks Miljøportal ikke tager ansvar for at vise den korrekte forureningsstatus hos regioner og kommuner, da Miljøportalen kun viser afsluttede sagsbehandlinger. Der bør derfor søges oplysninger fra regionens hjemmeside for at sikre at der ikke er en igangværende sagsbehandling på tidspunkt for opstart af projektet.

11. Bemærkninger

Det bemærkes, at denne rapport er en undersøgelsesrapport.

Der kan være afvigelser fra retlinet interpolation mellem prøvesteder.

Vi deltager gerne i supplerende vurderinger og kontrol. Kontrol må rekvireres senest dagen før.

Jordprøver opbevares 14 dage fra dato, medmindre andet aftales.

Horsens, den 5. juli 2022

FRANCK MILJØ- & GEOTEKNIK AS

Rikke Meldgaard
Sagsingeniør

Mark G. Madsen
Kvalitetssikring

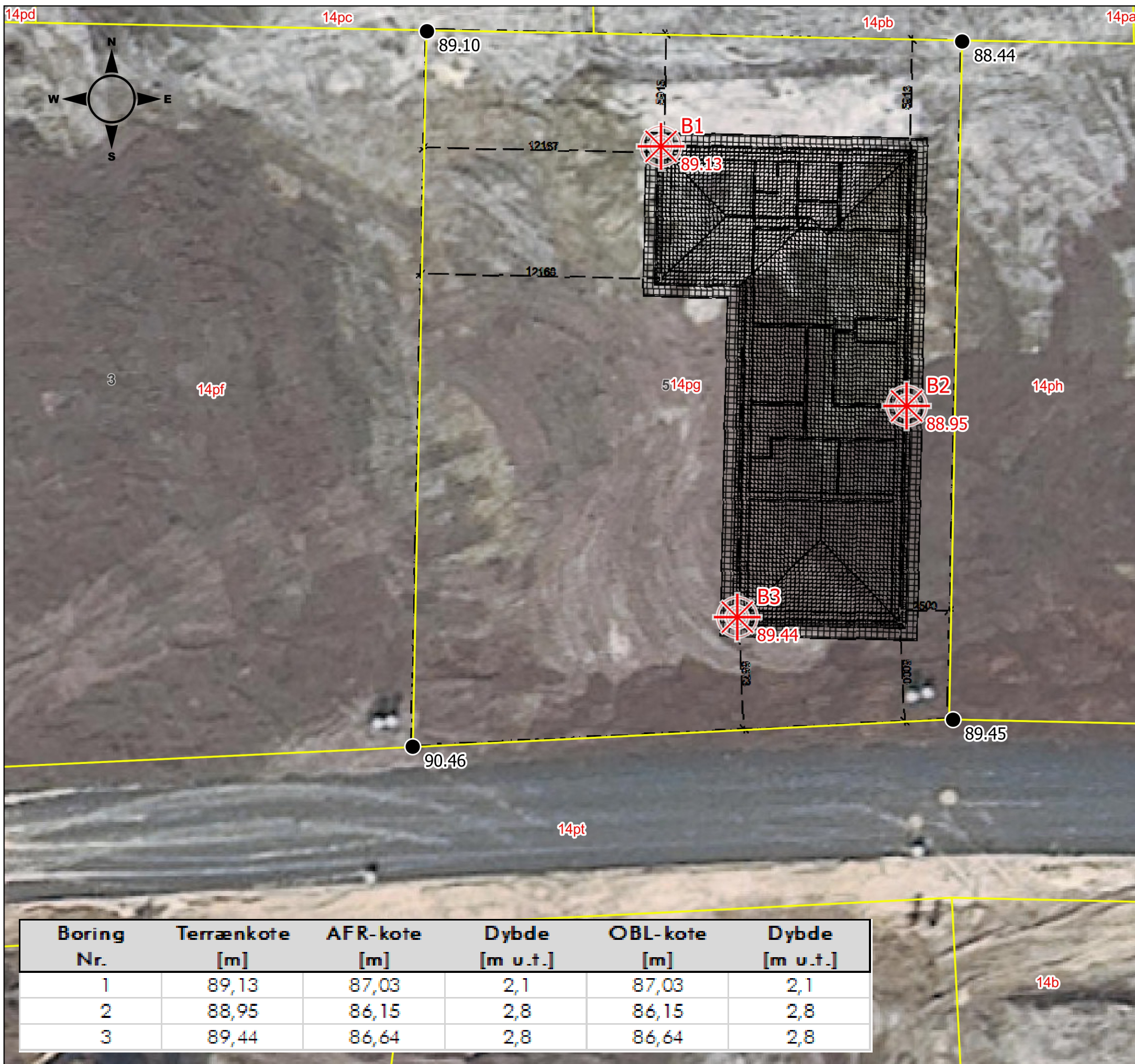

Boring Nr.	Terrænkote [m]	AFR-kote [m]	Dybde [m u.f.]	OBL-kote [m]	Dybde [m u.f.]
1	89,13	87,03	2,1	87,03	2,1
2	88,95	86,15	2,8	86,15	2,8
3	89,44	86,64	2,8	86,64	2,8



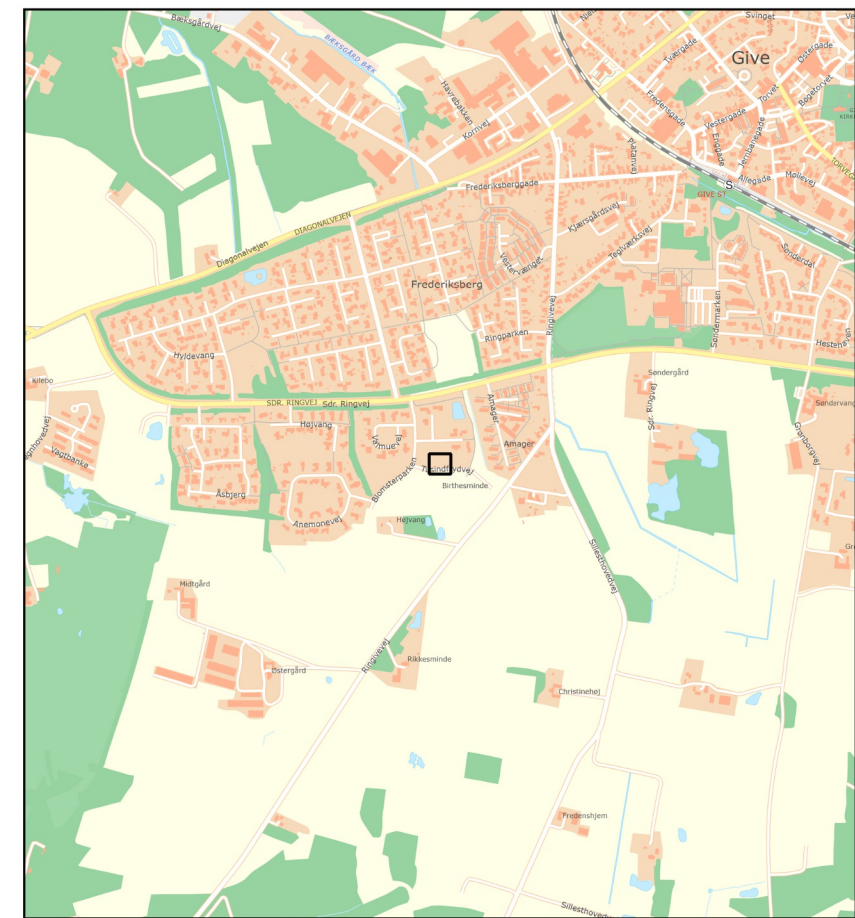

1:200



1:20.000

Signaturforklaring

Boringer

-  (Boringsnummer)
-  (Terrænkote)

Indmålt punkt

-  (Terrænkote)

22.1057

Tusindfrydvej 5, 7323 Givé



Bilag 1
Situationsplan

Franck Miljø & Geoteknik AS
Tlf: 4733 3200
www.geoteknik.dk

Kilder: Styrelsen for Dataforsyning og Effektivisering, GEUS (geus.dk), Miljø- og Fødevarerministeriet. Højdekurve, matrikler mv. er kun til orientering og anvendes under eget ansvar.

Boreprofil

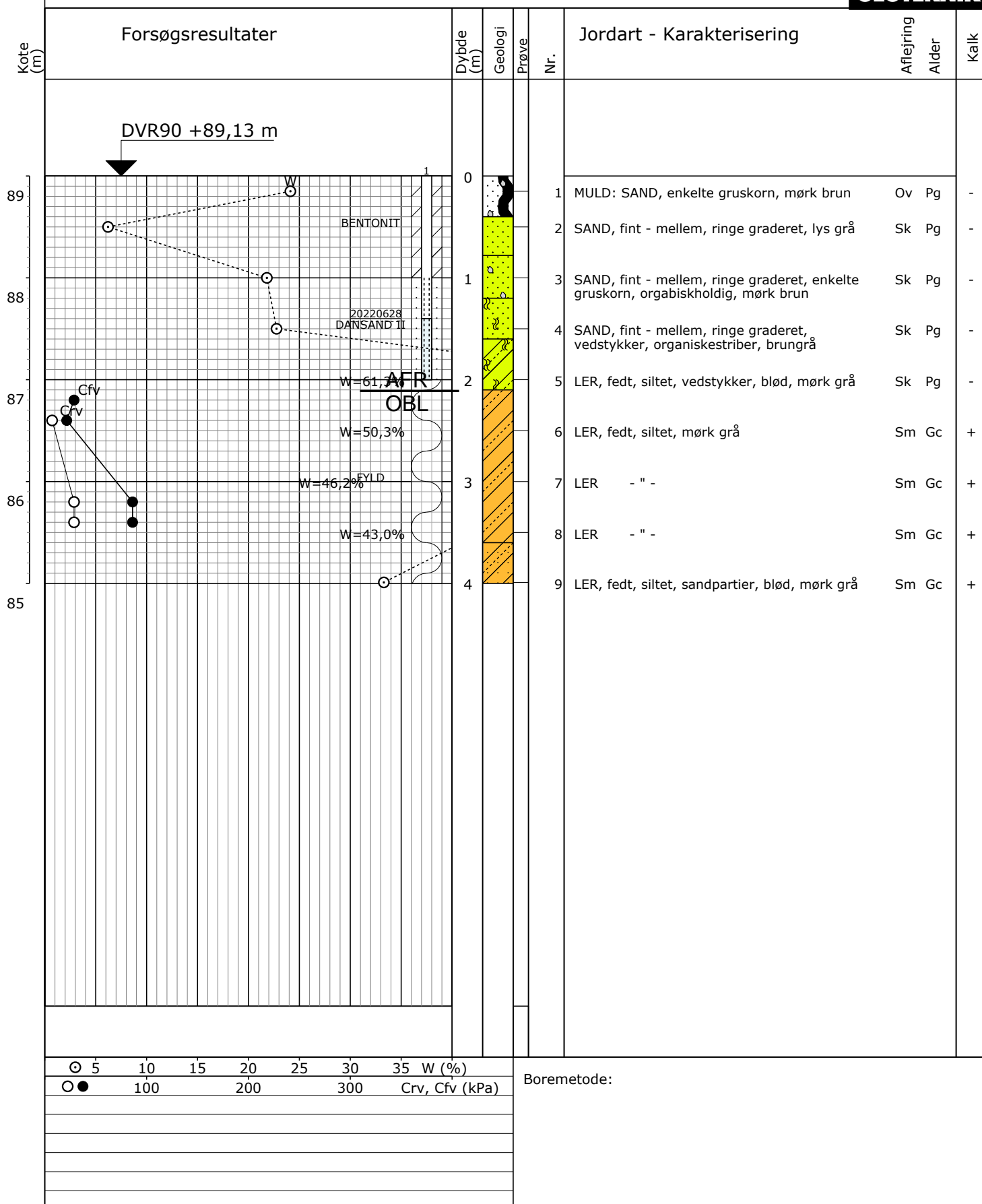

Sag: 22.1057

Tusindfrydvej 5, 7323 Give

Bedømt af: PFT

Dato: 2022.06.28 Boret af: KS

Boring: B01

Udarb. af: LAR/MJE

Dato: 2022.07.05 Godkendt: RIM

Bilag: 2

S. 1/1

Boreprofil

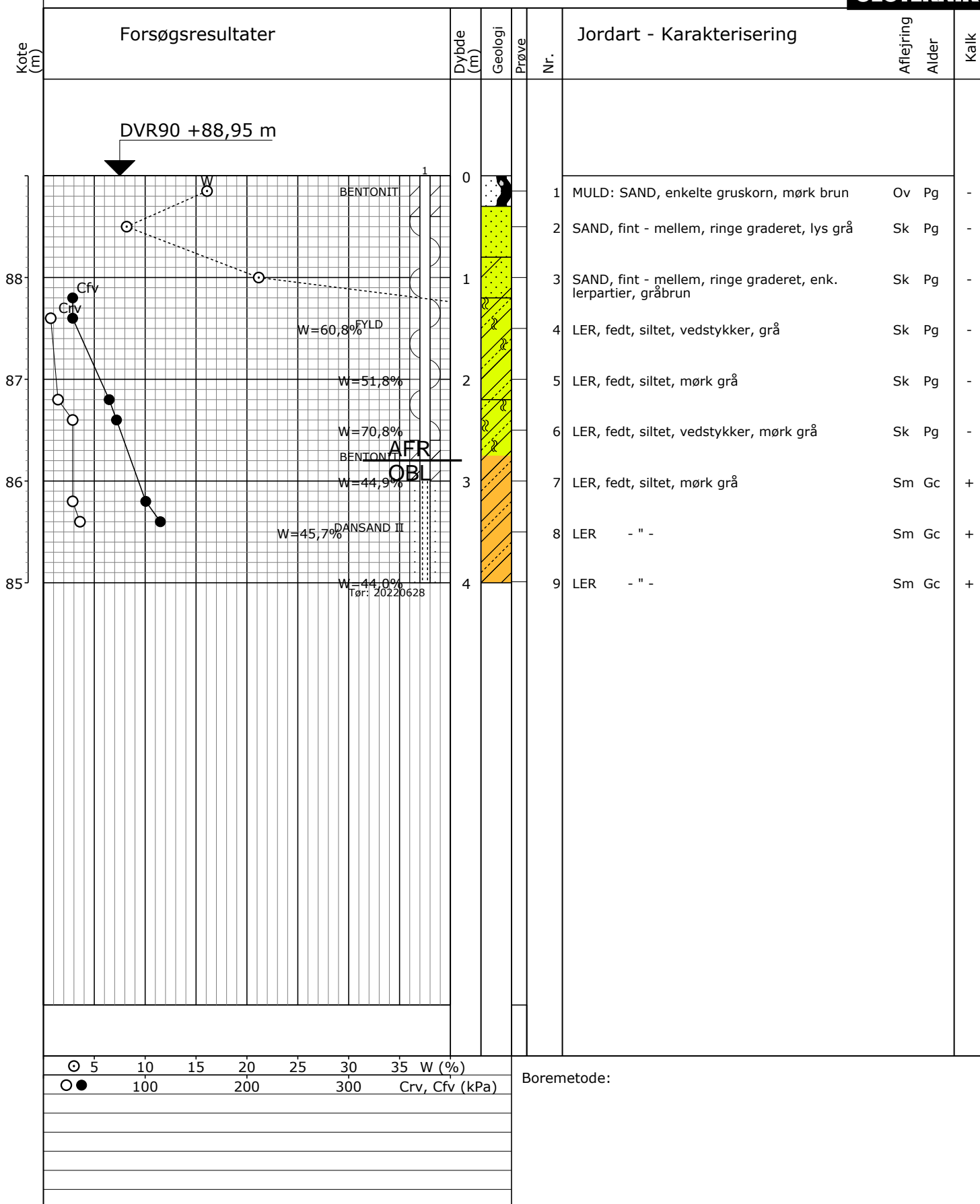

○	5	10	15	20	25	30	35	W (%)
●	100	200	300					Crv, Cfv (kPa)

Boremetode:

Boreprofil

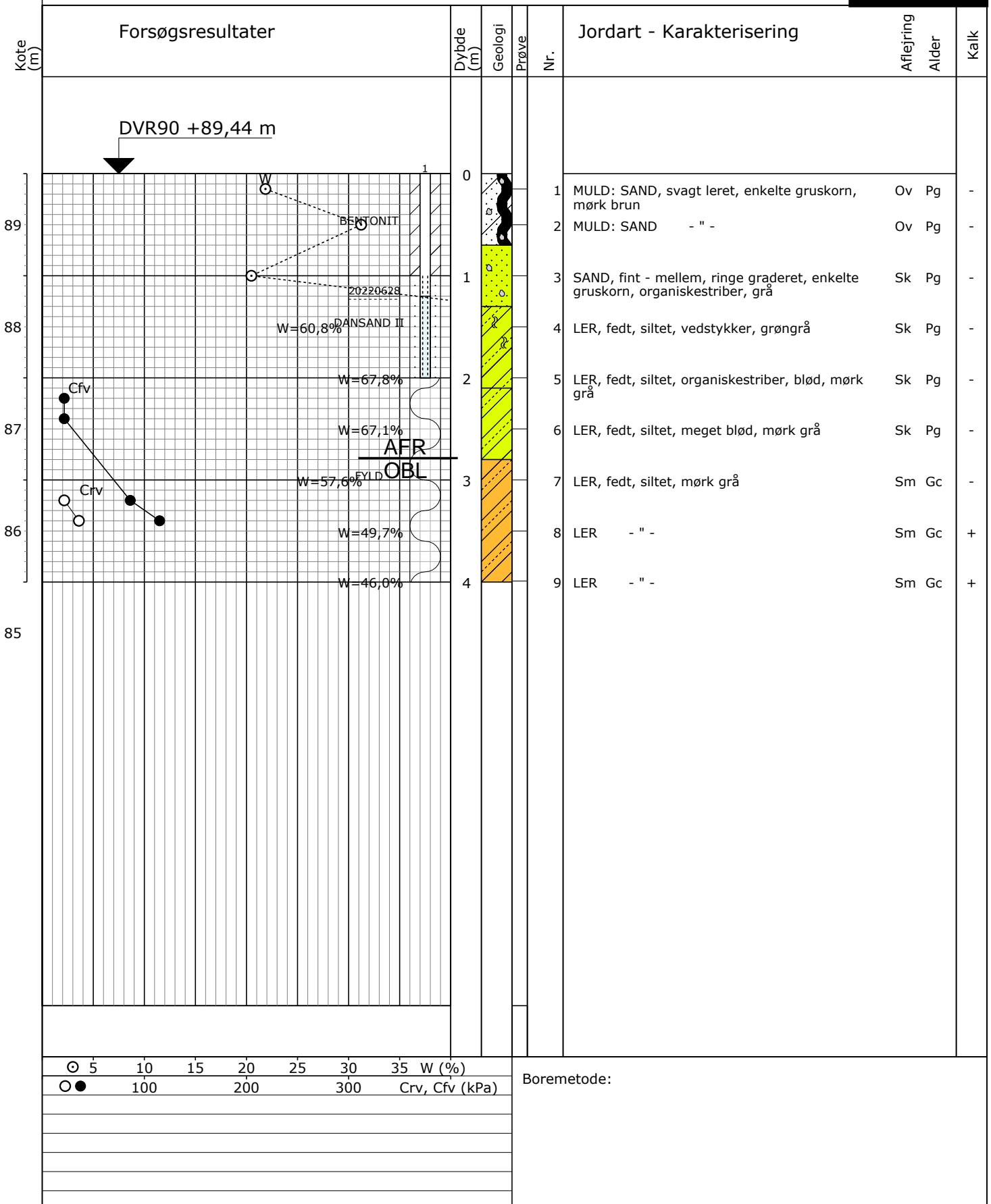

Sag: 22.1057

Tusindfrydvej 5, 7323 Give

Bedømt af: PFT

Dato: 2022.06.28 Boret af: KS

Boring: B03

Udarb. af: LAR/MJE

Dato: 2022.07.05 Godkendt: RIM

Bilag: 2

S. 1/1

Fundering på sandpude med sidestøtte

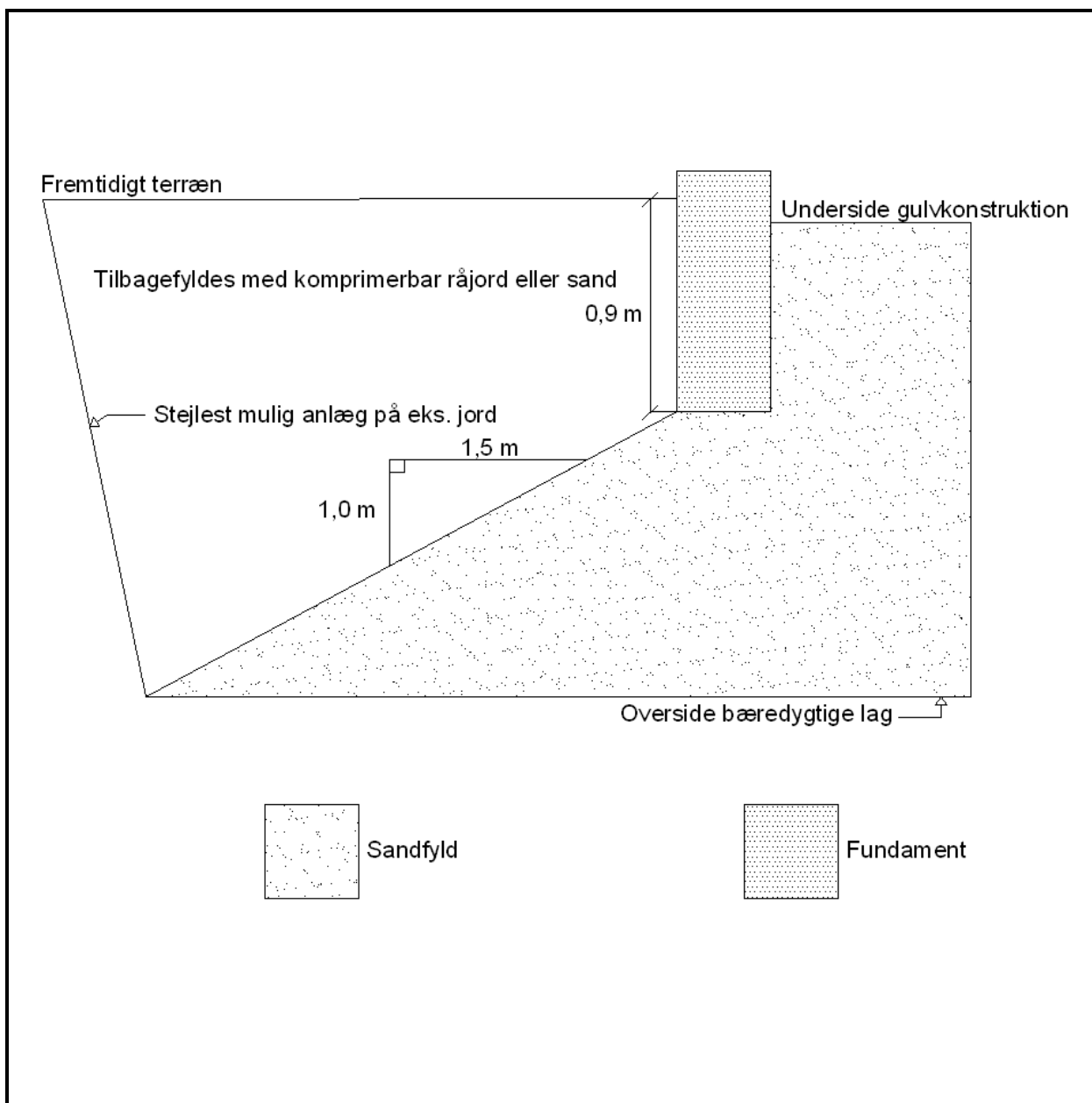

Sag: Tusindfrydvej 5, 7323 Give

Sagsnr.: J22.1057

Emne: Nyt enfamiliehus

Bilag: 3

Jylland: Sandøvej 3, 8700 Horsens
Tlf.: 47333200
Email: jyadm@geoteknik.dk

Sjælland: Industrivej 22, 3550 Slangerup
Tlf.: 47333200
Email: sjadm@geoteknik.dk

Jordforureningsattest

Sag: Tusindfrydvej 5, 7323 Give		Sagsnr.: J22.1057	
Emne: Nyt enfamiliehus		Bilag: 4	
Jylland: Sandøvej 3, 8700 Horsens Tlf.: 47333200 Email: jyadm@geoteknik.dk		Sjælland: Industrivej 22, 3550 Slangerup Tlf.: 47333200 Email: sjadm@geoteknik.dk	

Jordforureningsattest

Denne jordforureningsattest er baseret på de informationer, der er registreret i den fællesoffentlige landsdækkende database på jordforureningsområdet, DKJord.

Attesten er baseret på en søgning om en specifik matrikel. I attesten bruges også begrebet "lokalitet", der kan dække over flere matrikler eller eventuelt en mindre del af en matrikel. Der er flere oplysninger omkring lokaliteten, som ikke nødvendigvis også gælder for matriklen. Se derfor på kortmaterialet, hvor meget af matriklen der berøres af lokaliteten.

Attestens kort er baseret på data fra Danmarks Arealinformation og Geodatastyrelsen. Ansvar for de registrerede data ligger hos regionen og kommunen, hvor den aktuelle matrikel er beliggende. Bemærk, at denne attest omhandler alene oplysninger om jordforurening.

Der er søgt på følgende matrikel:

Ejerlavnavn	Give By, Give
Matrikelnummer	14pg
Region	Region Syddanmark
Kommune	Vejle Kommune

Kort

Placeringen af den søgte matrikel kan ses nedenfor (her kan de også se om der er jordforureninger i nærheden af det søgte).



Forureningsstatus

Matrikel status: Matriklen er ikke kortlagt.

Region Syddanmark har for nuværende ingen oplysninger om jordforurening på den pågældende matrikel.

Matriklen er ikke omfattet af områdeklassificering.

Der er på denne matrikel ikke igangværende påbud efter jordforureningsloven.

Kontaktoplysninger

Region Syddanmark

Adresse	Damhaven 12, 7100 Vejle
Mail	jordforurening@regionsyddanmark.dk
Web	www.regionsyddanmark.dk/jordforurening
Bemærkning	Man bør tillige danne en attest fra Region Syddanmark hjemmeside "Søg en forurenede grund" da der her findes oplysninger om lokaliteter, der er under sagsbehandling i forbindelse med kortlægning. Disse lokaliteter kan først findes på Danmarks Miljøportal når der er truffet afgørelse om kortlægning. Der er indsamlet oplysninger om aktiviteter, der kan have forurenede jord eller grundvand, med driftsperiode frem til midten af 1970'erne i hele kommunen (Affaldsdepotloven). I områder med særlige drikkevandsinteresser er der ligeledes sket kortlægning af aktiviteter frem til efter 2000 (Jordforureningsloven).

Vejle Kommune

Adresse	Skolegade 1 7100 Vejle
Mail	post@vejle.dk
Web	http://www.vejle.dk/Borger/Bolig-og-byggeri/Miljoe-og-jordforurening/Jordforurening.aspx
Bemærkning	Hvis din grund ikke er omfattet af områdeklassificering i denne attest, kan det skyldes at din kommune endnu ikke har gjort data tilgængelige på Danmarks Miljøportal eller at data ikke er opdateret.

Bilag

Jordforurening, V1

Et areal betegnes som kortlagt på vidensniveau 1 (V1), hvis der er tilvejebragt en faktisk viden om aktiviteter på arealet eller aktiviteter på andre arealer, der kan have været kilde til jordforurening på arealet.

Jordforurening, V2

Et areal betegnes som kortlagt på vidensniveau 2 (V2), hvis der er tilvejebragt et dokumentationsgrundlag, der gør, at det med høj grad af sikkerhed kan lægges til grund, at der på arealet er en jordforurening af en sådan art og koncentration, at forurening kan have skadelig virkning på mennesker og miljø.

Lokaliseret (uafklaret)

Et areal betegnes som lokaliseret (uafklaret), hvis der er oplysninger, som endnu ikke er i vurderet i forhold til kortlægning. Uafklarede oplysninger kan eksempelvis være historiske oplysninger vedrørende tidligere aktiviteter på en grund eller oplysninger om fund af forurening. Uafklarede oplysninger kan dermed efter yderligere gennemgang af eksempelvis arkiver og sagsbehandling resultere i en kortlægning af en grund eller i en status som "Udgået før kortlægning"

Nuancering

Nuancering af kortlægning på V2, på baggrund af den risiko, den kortlagte forurening udgør eller kan udgøre for den aktuelle anvendelse til boligformål

Udgået Efter Kortlægning

Forureninger, som har været kortlagt på vidensniveau 1 eller 2, men som er udgået af kortlægningen

Udgået Før Kortlægning

Lokaliteter, hvor der er foretaget en oprensning så de ikke bliver kortlagt som forurenede (V2). Desuden findes der lokaliteter i denne kategori, hvor det har været vurderet om de skulle kortlægges som mulig forurenede (V1) men hvor lokaliteten frikendes på baggrund af de historiske oplysninger.

Områdeklassificering

Område, hvor jorden antages at være lettere forurenede, udpeget jf. jordforureningslovens § 50a. Byzone klassificeres som udgangspunkt som område, hvor jorden antages at være lettere forurenede. Oplysning om områdeklassificering stammer fra en tegning af matriklen på kort. I enkelte tilfælde kan unøjagtigheder eller ændringer i matrikeltegningen resultere i, at matriklen fejlagtig overlapper en anden matrikel og påvirker informationer om områdeklassificering herpå. Hvis attesten indeholder oplysning om områdeklassificering, inkl. analysefrie områder, som forekommer ukorrekt, så kan du få et overblik over matriklen på <http://arealinformation.miljoportal.dk/distribution/>. Ellers kan den aktuelle kommune kontaktes.

Igangværende påbud - JFL

Areal, hvor kommunen har meddelt et påbud efter jordforureningsloven. Det kan være enten et aktivt påbud eller et påbud, hvor der alene er længerevarende vilkår (f. eks. belægning eller monitoring). Når et påbud er helt opfyldt, oplyses det ikke i jordforureningsattesten. Kommunen skal oplyse om påbud efter jordforureningsloven jf. reglerne i Bekendtgørelse om indberetning og registrering af jordforureningsdata, dvs. påbud meddelt efter 1. juli 2014 efter de hjemler, der er fastsat. Kommunen kan oplyse om påbud efter andre hjemler og påbud, som er meddelt tidligere, når de er igangværende.

Forsøgsresultater

Jordartssignatur

	FYLD		MORÆNELER
	MULD		MORÆNESILT
	MULDET		MORÆNESAND
	MULDSTRIBER		KALK (KRIDT)
	MULDZONER		FLINT
	LER		KALDE
	SILT		SKALLER
	SAND		TØRV
	GRUS		TØRVEDYND
	STEN		PLANTERESTER

I moræneaflejringer kan der forventes sten og blokke, der ikke ses i borerne.

Situationsplan

	Pumpeboring (BU)
	Pejleboring (BW)
	Miljøboring (BE)
	Prøvegravning (PG)
	Boring med prøvetagning (BS)
	Boring med prøver og vingeforsøg (BG)
	CPT forsøg (C)
	Sondering, rammesonde (F)

Pejlerør

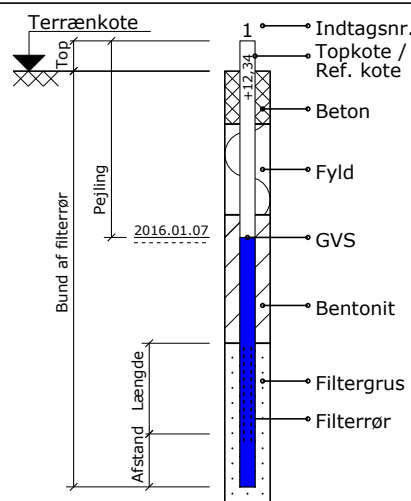

Boreprofil

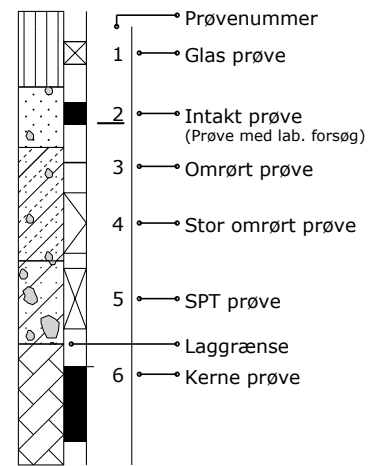

Prøvegravninger

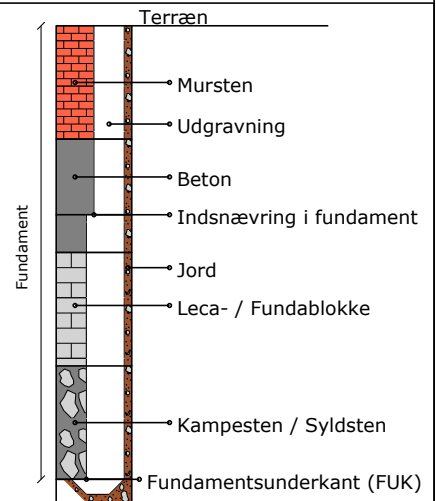

Definitioner

Signatur	Emne	Fork.	Enhed	Beskrivelse	Geologiske forkortelser
	Vandindhold	W	[%]	Vand i % af tørstofvægt	Miljø Alder
	Flydegrænse	WL	[%]	Vandindhold ved flydegrænse	Br Brakvand Pg Postglacial
	Plasticitetsgrænser	WP	[%]	Vandindhold ved plasticitetsgrænse	Fe Ferskvand Sg Senglacial
	Plasticitetsgrænser	IP	[%]	IP = WL - WP	Fl Flydejord Al Allerød
	Rumvægt	y	[kN/m³]	Forholdet mellem totalvægt og totalvolumen	Gl Gletscher Gc Glacial
	Poretal	e		Forhold mellem porevolumen og kornevolumen	Ma Marin Ig Interglacial
	Glødetab	gl	[%]	Vægttab ved glødning i % af tørstofvægten	Ne Nedsykt Is Interstadial
	Reduceret Glødetab	glr	[%]	gl - ka	O Overjord Te Tertiær
	Kalkindhold	ka	[%]	Vægt af CaCo3 i % af tørstofvægten	Sm Smeltevand Ng Neogen
	Kalkprøve	kp		Reaktion med saltsyre: - kf.: kalkfrit, (+) sv.khl.: svagt kalkholdigt, + khl.: kalkholdigt, ++ st. khl.: stærkt kalkholdigt	Sk Skredjord Pn Palæogen
	Frost			++ Opfrysningssikker under alle betingelser + Opfrysningssikker, under korte frostperioder (+) Opfrysningssikker, under lange frostperioder - Ikke opfrysningssikker -- Absolut ingen opfrysningssikkerhed ? Frostfaren kan ikke bedømmes -?/+? Frostfaren er vanskelig at bedømme	Vi Vindaflejret Pi Pliocæn Vu Vulkansk Mi Miocæn
H1,H2,H3,H4,H5	Hærdningsgrader			H1: Uhærdnet, H2: Svagt hærdnet, H3: Hærdnet, H4: Stærkt hærdnet, H5: Meget stærkt hærdnet	Ol Oligocæn Eo Eocæn
	Gradering			U<3: Sorteret, 3<U<6: Ringe graderet, 6<U<15: Graderet, U>15: Velgraderet	Pl Palæocæn Sl Selandien
	Vingestykke, intakt	cfv	[kN/m²]	Udrænet forskydningsstyrke målt ved vingeforsøg i intakt jord	Da Danien Kt Kridt
	Vingestykke, omrørt	crv	[kN/m²]	Udrænet forskydningsstyrke målt ved vingeforsøg i omrørt jord	Ms Maastrichtian Se Senon
	Sonderingsmodstand			vr. Vingeforsøg med defekt vinge vd. Forsøg påvirket af sten	Re Recent
	- Belastet spidsbor	RSP	N200	Antal halve omdrejninger pr. 200 mm nedsyknings	
	- Svensk rammesonde	RRS	N200	Antal slag pr. 200 mm nedsyknings	
	- Let rammesonde	RLSD	N200	Antal slag pr. 200 mm nedsyknings	
	- SPT-sonde, lukket/åben	SPT	N300	Antal slag pr. 300 mm nedsyknings	