

Martin Bach-Andersen og Bodil Finnerup
Vejlevej 56
7300 Jelling

21-06-2023

VVM-screening - Afgørelse om ikke VVM-pligt ved skovrejsning og vurdering af anmeldelse af skovrejsning

Side 1 af 14

Vejle Kommune har den 1. juni 2023 modtaget din anmeldelse af skovrejsning på matr.nr. 14a Hørup By, Jelling beliggende på adressen Vejlevej 56, 7300 Jelling. Ifølge §§ 8 og 9 i bekendtgørelse om jordressourcens anvendelse til dyrkning og natur (BEK nr. 60 af 19/01/2023), skal du anmelde/ansøge om skovrejsning, inden du planter skoven.

J. nr.:

09.40.20-P16-30-23

Kontaktperson:

Stine Junge

Mobilnr.:50 13 11 15

E-post:STJJU@vejle.dk

Her bor vi:

Kirketorvet 22, 7100 Vejle

Nedenfor ses et oversigtskort over det anmeldte skovrejsningsprojekt.

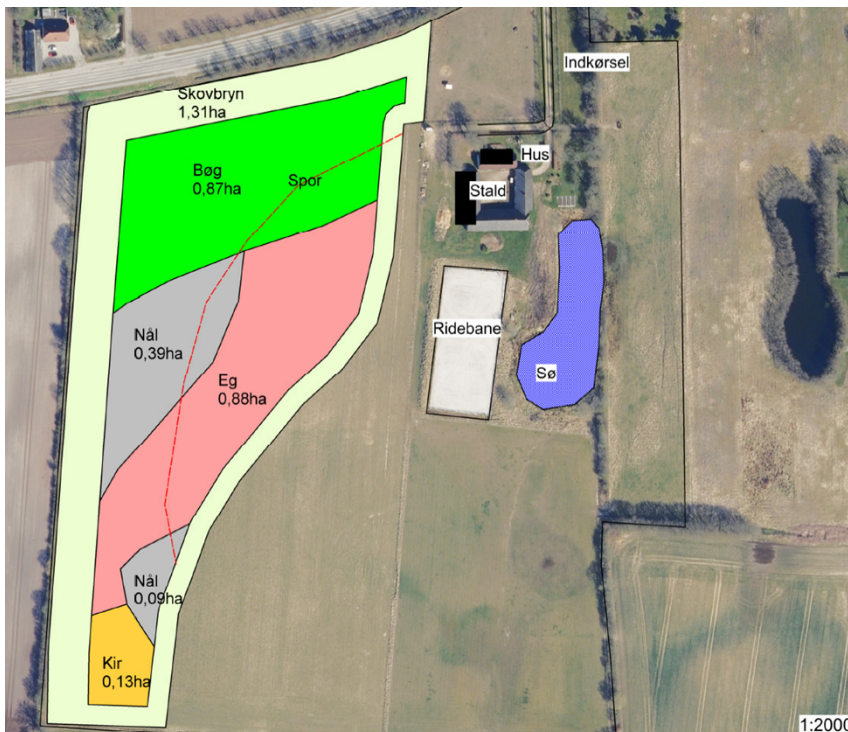

Oversigtskort over det anmeldte skovrejsningsprojekt. Kort fra anmelder.

Skovrejsning står på miljøvurderingslovens bilag 2, pkt. 1d (LBK nr. 4 af 03/01/2023). Derfor skal kommunen VVM-screene din ansøgning og af-

gøre, om dit projekt kan medføre en væsentlig ændring af miljøet og dermed være omfattet af miljøvurderingspligt. Kommunens VVM-screening og afgørelse ses på s. 3.

Kommunen skal også vurdere din ansøgning om skovrejsning i forhold til anden lovgivning og i forhold til kommuneplanens retningslinjer om skovrejsning. Vurderingen ses på s. 5.

Afgørelse om ikke miljøvurderingspligt ved skovrejsning

Vejle Kommune har foretaget en miljøvurderingsscreening af din anmeldte skovrejsning. Vi vurderer, at dit projekt ikke vil have en negativ påvirkning på miljøet.

Vejle Kommune træffer derfor afgørelse efter § 21, stk. 1 i miljøvurderingsloven om, at din anmeldte skovrejsning på i alt 3,67 ha ikke kræver en miljøvurdering (ikke miljøvurderingspligt).

Du skal være opmærksom på, at vores afgørelse om, at dit projekt ikke kræver en miljøvurdering, ikke er det samme som en tilladelse til skovrejsning.

Hvis du vil ændre dit projektet, skal du sende os en tilrettet ansøgning, jf. miljøvurderingslovens § 18. Vi vil så vurdere, om dine ændringer kræver en miljøvurdering.

Denne afgørelse bortfalder, hvis du ikke har udnyttet afgørelsen, inden 3 år efter du har modtaget den, eller du ikke har udnyttet afgørelsen i 3 på hinanden følgende år.

Klagevejledning

Der kan klages over denne afgørelse. Kommunalbestyrelsens afgørelse kan påklages til **Miljø- og Fødevareklagenævnet** af:

Klageberettiget er:

- Miljøministeren
- Enhver med en retlig interesse i sagens udfald
- En nationalparkfond oprettet efter lov om nationalparker
- Landsdækkende foreninger og organisationer, der som hovedformål har beskyttelsen af natur og miljø
- Landsdækkende foreninger og organisationer, som efter deres formål varetager af væsentlige brugerinteresser inden for arealanvendelse

Afgørelsen om ikke VVM-pligt vil blive offentlig bekendtgjort på Vejle Kommunes hjemmeside (www.vejle.dk/afgoerelser) den 22. juni 2023.

Du klager via Klageportalen, som du finder et link til på www.borger.dk og www.virk.dk. Du logger på www.borger.dk eller www.virk.dk, ligesom du plejer, typisk med NEM-ID. Klagen sendes gennem Klageportalen til den myndighed, der har truffet afgørelsen. En klage er indgivet, når den er tilgængelig for myndigheden i Klageportalen.

Miljø- og Fødevareklagenævnet skal som udgangspunkt afvise en klage, der kommer uden om Klageportalen, hvis der ikke er særlige grunde til det. Hvis du ønsker at blive fritaget for at bruge Klageportalen, skal du sende en begrundet anmodning til kommunen. Kommunen videresender herefter anmodningen til Miljø- og Fødevareklagenævnet, som træffer afgørelse om, hvorvidt din anmodning kan imødekommes.

Kommunen sender via Klageportalen kommunens bemærkninger til sagen og de anførte klagepunkter til Miljø- og Fødevareklagenævnet, vedhæftet den påklagede afgørelse og de dokumenter, der er indgået i sagens bedømmelse.

Klagefristen udløber 4 uger efter, at afgørelsen er meddelt. Er afgørelsen offentligt bekendtgjort, regnes klagefristen dog altid fra bekendtgørelsen. Hvis klagefristen udløber på en lørdag eller helligdag, forlænges klagefristen til den følgende hverdag.

Når du klager, skal du betale et gebyr på 900 kr. for privatpersoners og 1.800 kr. for virksomheders og organisationers vedkommende. Gebyret betales via klageportalen. Vejledning om gebyrordningen kan findes på nævnets hjemmeside.

Hvis der klages rettidigt, må en tilladelse ikke udnyttes, før klagen er afgjort, medmindre Miljø- og Fødevareklagenævnet bestemmer andet.

Hvis du ønsker din sag prøvet ved domstolene, skal dette ske inden 6 måneder fra den dato, afgørelsen er meddelt eller offentliggjort. Uanset om der anlægges retssag, er man forpligtet til at rette sig efter Miljø- og Fødevareklagenævnets afgørelse, indtil domstolen måtte bestemme noget andet.

Vurdering af dit skovrejsningsprojekt i forhold til øvrig lovgivning og planer

Udover at screene dit projektet for VVM-pligt, skal kommunen også vurdere dit projekt i forhold til:

- Beskyttede naturtyper, jf. naturbeskyttelseslovens § 3
- Beskyttelseslinjer omkring fortidsminder, vandløb og søer
- Fredede fortidsminder
- Beskyttede sten- og jorddiger, jf. museumslovens § 29a
- Vandløbsloven
- Områdeudpegning i kommuneplanen
- Område med særlige drikkevandsinteresser eller område med vandindvindingsopland til almene vandforsyninger
- Fredninger
- Internationale naturbeskyttelsesområder
- Klimatilpasningsplaner

Beskyttede naturtyper

Der ligger ikke beskyttet natur inden for eller grænsende op til det anmeldte areal.

Beskyttelseslinjer

Det anmeldte areal er ikke omfattet af beskyttelseslinjer.

Fredede fortidsminder

Der er registreret to overpløjede gravhøje på skovrejsningsarealet. Vejle Museerne er blevet hørt i forbindelse med skovrejsningsprojektet, og Vejle Museerne anser det ikke for nødvendigt at foretage yderligere arkæologiske undersøgelser på arealerne, såfremt der ikke pløjes dybere end landbrugsmæssig pløjning ved plantning af træerne.

Beskyttede sten- og jorddiger

Langs det vestlige skel af matrikel 14a Hørup By, Jelling løber et beskyttet dige. Det anmeldte areal grænser op til skellet og diget. For at værne om det beskyttede dige må der ikke beplantes i en afstand af 2 meter til digefoden af digerne. Nedenfor ses et oversigtskort over de beskyttede dige på matriklen.



Oversigtskort over beskyttede diger (orange linjer) og matrikelgrænser (røde linjer). Luftfoto 2022 © SDFE, Vejle Kommune.

Vandløbsloven

Vejle Kommune har ikke kendskab til eventuelle dræn. Der gøres opmærksom på, at der jf. vandløbslovens (LBK nr. 1217 af 25/11/2019) § 6, stk. 3 ikke må foretages beplantning så tæt på rørlagte vandløb og dræn, at der kan være risiko for, at rørledninger beskadiges eller tilstoppes, så afvanding fra andre lodsejeres arealer forhindres.

Hvis der er dræn, der kun afvander din egen jord, kan du sløjfe dem uden behandling efter vandløbsloven. Du skal søge om forudgående tilladelse efter vandløbsloven til alle andre ændringer af dræn.

Områdeudpegninger

Det anmeldte areal er omfattet af områdeudpegningen skovrejsning ønsket af Kommuneplan 2021-2033. Rejsning af skov på arealet understøtter derfor udpegningen.

Drikkevandsudpegninger

Det anmeldte areal er omfattet af drikkevandsudpegningen, områder med drikkevandsinteresser. Det er Vejle Kommunes vurdering, at skovrejsning kan være med til at beskytte grundvandsressourcerne i området, og skovrejsningsprojektet vil ikke have en negativ påvirkning af udpegningen.

Fredninger

Det anmeldte areal ligger ikke inden for et fredet område.

Internationale naturbeskyttelsesområder og bilag IV-arter

Det anmeldte areal er ikke beliggende inden for eller i umiddelbar nærhed af et Natura 2000-område. Nærmeste Natura 2000-område er *Øvre Grejs Ådal*, som ligger ca. 1 km syd for det anmeldte areal.

Vejle Kommune vurderer, at skovrejsningen kan gennemføres uden at det medfører negative påvirkninger af arter eller naturtyper på Natura 2000-områdernes udpegningsgrundlag grundet afstand hertil.

Vejle Kommune har ikke kendskab til forekomst af bilag IV-arter på det anmeldte areal. Jævnfør arter.dk og naturdata fra Danmarks Miljøportal er der heller ikke registreret bilag IV-arter inden for det anmeldte areal. Nærmeste registrering af en bilag IV-art er ca. 300 m mod øst, hvor der er registreret stor vandsalamander i en sø. Stor vandsalamander lever på land en stor del af året, mest i skove og haver, hvor den om dagen og under vinterdvalen gemmer sig i huller i jorden, under grene eller lignende. De yngler i små vandhuller, som er rene, soleksponerede og uden fisk. Typisk bevæger arten sig inden for 250 m af ynglestedet. Det er dog set, at arten har spredt sig til andre vandhuller, som ligger op til 1.000 m fra ynglestedet.

Vejle Kommune vurderer, at skovrejsningsprojektet ikke vil have en negativ påvirkning for arten - tværtimod kan projektet være til gavn for stor vandsalamander. Skovrejsningen skal foretages på en mark i omdrift, og dermed kan der skabes flere levesteder for arten. Ligeledes vil spredningsforholdene til nærliggende vandhuller blive forbedret.

Vejle Kommune vurderer, at projektet ikke vil forringe levevilkårene for dyre- og plantearter omfattet af Habitatdirektivets bilag IV.

Vejbyggelinje

Der er tinglyst en vejbyggelinje langs Vejlevej.

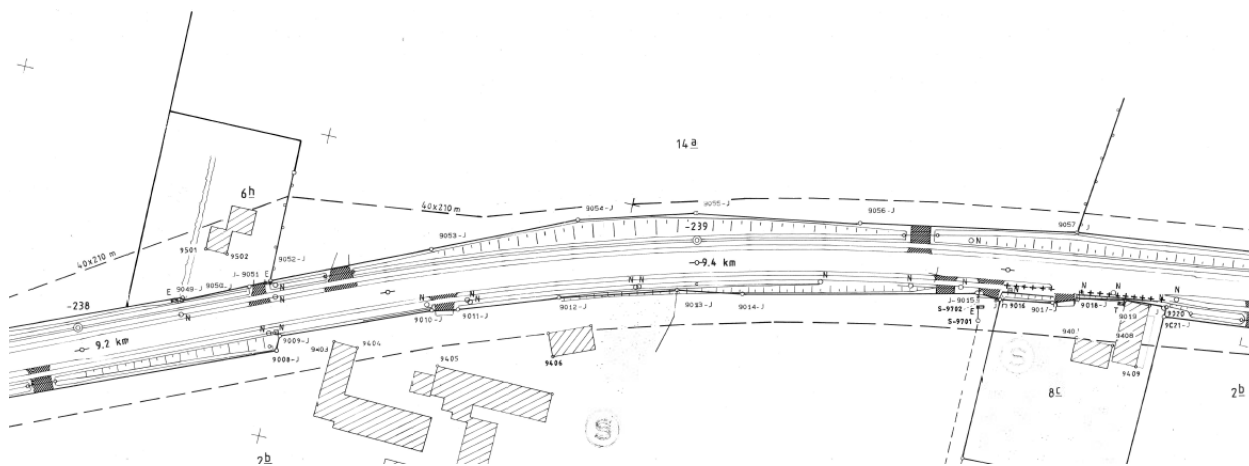

Der må ikke tilplantes inden for vejbyggelinjen, lige som der ikke må ændres i de på tegningen viste overkørsler og benyttelsen heraf.

Klimatilpasningsplaner

Vejle Kommune har vedtaget en klimaplan, hvor skovrejsning direkte understøtter formålet.

Konklusion

Vejle Kommune har ingen indvendinger mod tilplantningen, såfremt der holdes to meter afstand til det beskyttede dige, som mod vest grænser op til det anmeldte areal. Der må heller ikke plantes inden for den tinglyste vejbyggelinje.

Derudover må der ikke pløjes dybere end landbrugsmæssig pløjning ved plantning af træerne.

Hvis du ikke udnytter din anmeldelse inden 5 år efter indsendelsen, bortfalder den.

Klagevejledning

Der kan klages over denne afgørelse. Kommunalbestyrelsens afgørelse kan påklages til **Landbrugsstyrelsen**.

Klageberettiget er:

- Ansøger
- Personer, der er direkte berørt af afgørelsen
- Landbrug og Fødevarer
- Hovedorganisationen for Danmarks Naturfredningsforening
- Hovedorganisationen for Friluftsrådet

Klagefristen udløber 4 uger efter, at afgørelsen er sendt til klageberettigede.

Du skal sende din klage til Vejle Kommune, til e-mail post@vejle.dk eller ved brev til adressen Teknik og Miljø, Vejle Kommune Kirketorvet 22, 7100 Vejle. E-mailen eller brevet skal indeholde sagsnummeret og skriv gerne att. Natur- og Udeliv – klage over skovrejsning i henholdsvis emnefeltet eller overskriften.

Din klage og kommunens bemærkninger til klagen sender vi videre til Landbrugsstyrelsen, der herefter behandler klagen.

Hvis du ønsker din sag prøvet ved domstolene, skal dette ske inden 6 måneder fra den dato, afgørelsen er meddelt eller offentliggjort.

Lovhenviisning

- Bekendtgørelse om jordressourcens anvendelse til dyrkning og natur, jf. bekendtgørelse nr. 60 af 19. januar 2023.
- Lov om drift af landbrugsjorde, jf. lovbekendtgørelse nr. 103 af 03. februar 2020.
- Miljøvurderingsloven, jf. lovbekendtgørelse nr. 4 af 3. januar 2023
- Miljøvurderingsbekendtgørelsen, jf. lovbekendtgørelse nr. 1376 af 21. juni 2021.

Venlig hilsen

Stine Junge
Ekstern konsulent
Vejle Kommune

Birthe Overgaard
Biolog
Vejle Kommune

Appen for beskyttet natur

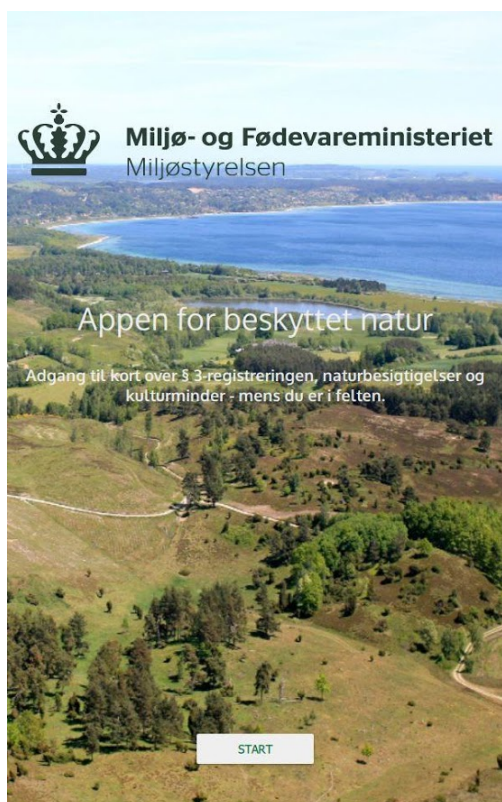

Appen for beskyttet natur giver dig hurtig og nem adgang til den vejledende registrering af § 3-beskyttet natur, og udpegningen af § 3-beskyttede vandløb, lige præcis der, hvor du er. Appen giver dig også direkte adgang til at se besigtigelser, artsfund og øvrige informationer om de enkelte § 3-områder, samt arealernes score i Biodiversitetskortet og High Nature Value (HNV). Du kan også se, hvor der er fredede fortidsminder og beskyttede sten- og jorddiger.

Appen kan findes i din iTunes App Store eller på Google Play ved at søge på "beskyttet natur" eller "Miljøstyrelsen" eller ved at følge disse links:

[Download app'en til Android](#)

[Download app'en til Iphone](#)

Kopi til:

Søren Paludan
Paludan Landskabskonsulent
Bymandsgade 3
2791 Dragør

soren@paludan.com

Landbrugsstyrelsen
Nyropsgade 30
1780 København V

mail@lbst.dk

Miljøstyrelsen
Tolderlundsvej 5
5000 Odense C

mst@mst.dk

Landbrug og Fødevarer
Axeltorv 3
1609 København V

info@lf.dk

DN Vejle
Uffe Rømer
Klokkeager 20
7120 Vejle Ø

dnvejle-sager@dn.dk

Friluftsrådet
Scandiagade 13
2450 København SV

fr@friluftsraadet.dk

Friluftsrådet
Rose Henriksen
Digevej 2
7323 Give

kastanjely@mail.dk

DOF
Vesterbrogade 140
1620 København V

natur@dof.dk

DOF
Vejle

vejle@dof.dk

VejleMuseerne
Spinderihallerne
Spinderigade 11e
7100 Vejle

museerne@vejle.dk

Sagro
Att.: Signe Bundgaard Pedersen
Majsmarken 1

sbp@sagro.dk

7190 Billund

Landboretligt Udvalg
Att.: Bent Lune Nielsen
Landbrugets Hus
Erhvervsbyvej 13
8700 Horsens

bel@lmo.dk

Landboretligt Udvalg
Att.: Lars Schmidt
Kolding Herreds Landbrugsforening
Niels Bohrs Vej 2
6000 Kolding

las@khl.dk

Dansk Botanisk Forening
Jyllandskredsen

dbf.oestjylland@gmail.com

Vejle Kommune behandler personoplysninger om dig

(følgende oplysninger er alene relevant i sager om privatpersoner, enkeltmandsvirksomheder eller I/S)

Vi sender dig dette brev for at orientere dig om, at vi har indsamlet eller modtaget personoplysninger om dig. Efter databeskyttelsesforordningens artikel 13 og 14 skal vi nemlig give dig en række oplysninger, når vi indsamler og behandler personoplysninger om dig.

1. Vi er den dataansvarlige – hvordan kontakter du os?

Vejle Kommune er dataansvarlig for behandlingen af de personoplysninger, som vi har indsamlet eller modtaget om dig. Du finder vores kontaktoplysninger nedenfor.

Vejle Kommune, Skolegade 1, 7100 Vejle
Telefon: 76 81 00 00, Mail: post@vejle.dk - CVR-nr.: 29189900

2. Kontaktoplysninger på databeskyttelsesrådgiveren

Hvis du har spørgsmål til vores behandling af dine oplysninger, er du altid velkommen til at kontakte vores databeskyttelsesrådgiver. Du kan kontakte vores databeskyttelsesrådgiver på følgende måder:

På mail: dpo.vejle@bechbruun.com

På telefon: 72 27 30 02

Via sikker post: <https://dpo.bechbruun.com/vejle>

Pr. brev:

DPO Vejle Kommune, Bech-Bruun Advokatpartnerselskab, Værkmestergade 2, 8000 Aarhus C
CVR nr.: 38538071

3. Formålene med og retsgrundlaget for behandlingen af dine personoplysninger

Vi behandler dine personoplysninger i forbindelse med sager om natur ved ansøgninger om / anmeldelser vedr. følgende:

- Anmeldelse, dispensation og meddelelse efter naturbeskyttelsesloven
- Anmeldelse og dispensation efter museumslovens § 29a
- Anmeldelse og tilladelse til bade- og bådebroer
- Landzonetilladelse
- Anmeldelse af genopdyrkningsret
- Anmeldelse af skovrejsning
- Bekæmpelse af kæmpebjørneklo

Retsgrundlaget for vores behandling af dine personoplysninger følger af:

- Naturbeskyttelsesloven
- Museumsloven
- Kystbeskyttelsesloven
- Miljøbeskyttelsesloven
- Miljømålsloven
- Planloven
- Lov om drift af landbrugsjorde

- Databeskyttelsesloven § 5, stk. 1
- Databeskyttelsesloven § 6, stk. 1 jf. Databeskyttelsesforordningen art. 6, litra e

4. Kategorier af personoplysninger

Vi behandler følgende kategorier af personoplysninger om dig:

- Almindelige personoplysninger
- CPR-nummer

Indsendes der andre personoplysninger af dig, som ikke er relevante for sagen, kan disse personoplysninger blive journaliseret, men vil ikke indgå i sagens behandling.

5. Modtagere eller kategorier af modtagere

Vi videregiver eller overlader dine personoplysninger til følgende modtagere:

- Til parter i sagen, f.eks. i forbindelse med en partshøring, eller til andre relevante borgere i forbindelse med en eventuel nabohøring.
- Vi annoncerer afgørelsen på Vejle Kommunes hjemmeside

Generelle modtagere:

- Andre offentlige myndigheder
- Databehandlere
- Eksterne rådgivere
- Andre modtagere: Foreninger, f.eks. Dansk Naturfredningsforening, Dansk Ornitologisk Forening og Dansk Botanisk Forening.

Disse personoplysninger kan være omfattet af en eventuel efterfølgende aktindsigtssag.

6. Overførsel til modtagere i tredjelande, herunder internationale organisationer

Vi overfører dine personoplysninger til modtagere uden for EU og EØS:

- Nej
- Ja

7. Hvor stammer dine personoplysninger fra

Dette afsnit finder anvendelse, når vi indsamler oplysninger om dig hos andre end dig selv.

- Hvis du er ejer, kan Vejle Kommune indhente oplysninger om dig gennem en anden ansøger.
- Hvis du er ejer, kan Vejle Kommune indhente oplysninger om dig på baggrund af en klagehenvendelse.

Med andre ord er afsnittet ikke relevant, hvis du som ansøger eller eventuel klager henvender dig til Vejle Kommune, da kommunen i disse tilfælde kun indhenter oplysninger om dig igennem din henvendelse.

8. Opbevaring af dine personoplysninger

Vi kan på nuværende tidspunkt ikke sige, hvor længe vi vil opbevare dine personoplysninger. Den periode vi opbevarer oplysninger i, afhænger af den konkrete sagsbehandling, opfyldelsen af formålet med behandlingen samt den relevante lovgivning på området. Når vores behandling af dine personoplysninger er afsluttet, opbevares oplysningerne efter bestemmelserne i arkivloven.

9. Automatiske afgørelser, herunder profilering

Vi anvender ikke automatiske afgørelser eller profilering i den konkrete behandling af dine personoplysninger.

10. Dine rettigheder

Efter Databeskyttelsesforordningen kan du til enhver tid benytte dig af dine rettigheder i forhold til Vejle Kommunes behandling af dine personoplysninger:

- Du har **ret til indsigt** i de oplysninger, som Vejle Kommune behandler om dig
- Du har **ret til at få rettet urigtige oplysninger** om dig selv
- I *særlige* tilfælde har du **ret til at få slettet personoplysninger** om dig
- Du har i visse tilfælde **ret til at få begrænset behandlingen** af dine personoplysninger
- Du har i visse tilfælde **ret til at gøre indsigelse** mod Vejle Kommunes ellers lovlige behandling

Hvis du vil gøre brug af dine rettigheder, skal du kontakte vores databeskyttelsesrådgiver. Se kontaktoplysninger i afsnit 2.

11. Retten til at trække samtykke tilbage

Hvis behandlingen af dine personoplysninger er betinget af et samtykke, har du til enhver tid ret til at trække dit samtykke tilbage. Hvis du trækker dit samtykke tilbage, har det først virkning fra dette tidspunkt. Det påvirker derfor ikke lovligheden af vores behandling af dine personoplysninger op til tidspunktet for tilbagetrækningen af dit samtykke.

12. Klagevejledning

Du har ret til at klage til Datatilsynet, hvis du er utilfreds med Vejle Kommunes behandling af dine personoplysninger. Du kan enten henvende dig til Vejle Kommunes databeskyttelsesrådgiver eller finde mere information og kontaktoplysninger på Datatilsynets hjemmeside www.datatilsynet.dk

Bek. 447 af 10-05-2017 om samordning af miljøvurderinger og digital selvbetjening m.v. for planer, programmer og konkrete projekter omfattet af lov om miljøvurdering af planer og programmer og af konkrete projekter (VVM). **Martin Bach-Andersen og Bodil Finnerup**

Bilag 1 Ansøgningskema

Basisoplysninger	Tekst	
Projektbeskrivelse (kan vedlægges)	Kort vedhæftet	
Navn, adresse, telefonnr. og e-mail på bygherre	Martin Bach-Andersen og Bodil Finnerup Vejlevej 56 7300 Jelling martin.bach.andersen@gmail.com	
Navn, adresse, telefonnr. og e-mail på kontaktperson	Søren Paludan Paludan landskabskonsulent Bymandsgade 3, 2791 Dragør soren@paludan.com mob 20203002	
Projektets adresse, matr. nr. og ejerlav. For havbrug angives anlæggets geografiske placering angivet ved koordinater for havbrugets 4 hjørneafmærkninger i bredde/længde (WGS-84 datum).	Vejlevej 56 7300 Jelling 14a hørup By Jelling	
Projektet berører følgende kommune eller kommuner (omfatter såvel den eller de kommuner, som projektet er placeret i, som den eller de kommuner, hvis miljø kan tænkes påvirket af projektet)	Vejle kommune	
Oversigtskort i målestok eks. 1:50.000 - Målestok angives. For havbrug angives anlæggets placering på et søkort.	vedhæftet	
Kortbilag i målestok 1:10.000 eller 1:5.000 med indtegning af anlægget og projektet (vedlægges dog ikke for strækingsanlæg).	Målestok angives: se kort	
Forholdet til VVM reglerne	Ja	Nej
Er projektet opført på bilag 1 til lov om miljøvurdering af planer og programmer og konkrete projekter (VVM).		x
Er projektet opført på bilag 2 til lov om miljøvurdering af planer og programmer og af konkrete projekter (VVM).	x	
		Hvis ja, er der obligatorisk VVM-pligtigt. Angiv punktet på bilag 1:
		Hvis ja, angiv punktet på bilag 2:

Projektets karakteristika	Tekst
1. Hvis bygherren ikke er ejer af de arealer, som projektet omfatter angives navn og adresse på de eller den pågældende ejer, matr. nr. og ejerlav	
2. Arealanvendelse efter projektets realisering. Det fremtidige samlede bebyggede areal i m ² Det fremtidige samlede befæstede areal i m ² Nye arealer, som befæstes ved projektet i m ²	Nyplantning af skov med henblik på omlægning til anden arealudnyttelse
3. Projektets areal og volumenmæssige udformning Er der behov for grundvandssænkning i forbindelse med projektet og i givet fald hvor meget i m Projektets samlede grundareal angivet i ha eller m ² Projektets bebyggede areal i m ² Projektets nye befæstede areal i m ² Projektets samlede bygningsmasse i m ³ Projektets maksimale bygningshøjde i m Beskrivelse af omfanget af eventuelle nedrivningsarbejder i forbindelse med projektet	3,67 ha skovplantning
4. Projektets behov for råstoffer i anlægsperioden Råstofforbrug i anlægsperioden på type og mængde: Vandmængde i anlægsperioden Affaldstype og mængder i anlægsperioden Spildevand til renseanlæg i anlægsperioden Spildevand med direkte udledning til vandløb, søer, hav i anlægsperioden Håndtering af regnvand i anlægsperioden Anlægsperioden angivet som mm/åå - mm/åå	Der anvendes ikke pesticider eller gødning
Projektets karakteristika	Tekst
5. Projektets kapacitet for så vidt angår flow ind og ud samt angivelse af placering og opbevaring på kortbilag af råstoffet/produktet i driftsfasen: Råstoffer - type og mængde i driftsfasen Mellemprodukter - type og mængde i driftsfasen Færdigvarer - type og mængde i driftsfasen Vandmængde i driftsfasen	Ingen flow ind og ud af råstoffer, produkter mv i forbindelse med anlæg
6. Affaldstype og årlige mængder, som følge af projektet i driftsfasen: Farligt affald: Andet affald: Spildevand til renseanlæg: Spildevand med direkte udledning til vandløb, sø, hav: Håndtering af regnvand:	Ingen
Projektets karakteristika	Ja Nej Tekst

7. Forudsætter projektet etablering af selvstændig vandforsyning?		X	
8. Er projektet eller dele af projektet omfattet af standardvilkår?		X	Hvis »ja« angiv hvilke. Hvis »nej« gå til punkt 10
9. Vil projektet kunne overholde alle de angivne standardvilkår?			Hvis »nej« angives og begrundes hvilke vilkår, der ikke vil kunne overholdes.
10. Er projektet eller dele af projektet omfattet af BREF-dokumenter?		X	Hvis »ja« angiv hvilke. Hvis »nej« gå til pkt. 12.
11. Vil projektet kunne overholde de angivne BREF-dokumenter?			Hvis »nej« angives og begrundes hvilke BREF-dokumenter, der ikke vil kunne overholdes.
12. Er projektet eller dele af projektet omfattet af BAT-konklusioner?		X	Hvis »ja« angiv hvilke. Hvis »nej« gå til punkt 14.
Projektets karakteristika	Ja	Nej	Tekst
13. Vil projektet kunne overholde de angivne BAT-konklusioner?			Hvis »nej« angives og begrundes hvilke BAT-konklusioner, der ikke vil kunne overholdes.
14. Er projektet omfattet af en eller flere af Miljøstyrelsens vejledninger eller bekendtgørelser om støj eller eventuelt lokalt fastsatte støjgrænser?		X	Hvis »ja« angives navn og nr. på den eller de pågældende vejledninger eller bekendtgørelser. Hvis »nej« gå til pkt. 17.
15. Vil anlægsarbejdet kunne overholde de eventuelt lokalt fastsatte vejledende grænseværdier for støj og vibrationer?			Hvis »nej« angives overskridelsens omfang og begrundelse for overskridelsen
16. Vil det samlede projekt, når anlægsarbejdet er udført, kunne overholde de vejledende grænseværdier for støj og vibrationer?			Hvis »nej« angives overskridelsens omfang og begrundelse for overskridelsen
17. Er projektet omfattet Miljøstyrelsens vejledninger, regler og bekendtgørelser om luftforurening?		X	Hvis »ja« angives navn og nr. på den eller de pågældende vejledninger, regler eller bekendtgørelser. Hvis »nej« gå til pkt. 20.

18. Vil anlægsarbejdet kunne overholde de vejledende grænseværdier for luftforurening?			Hvis »Nej« angives overskridelsens omfang og begrundelse for overskridelsen.
19. Vil det samlede projekt, når anlægsarbejdet er udført, kunne overholde de vejledende grænseværdier for luftforurening? Såfremt der allerede foreligger oplysninger om de indvirkninger, projektet kan forventes at få på miljøet som følge af den forventede luftforurening, medsendes disse oplysninger.			Hvis »Nej« angives overskridelsens omfang og begrundelse for overskridelsen. Ingen luftforurening TVÆRTIMOD
20. Vil projektet give anledning til støvgener eller øgede støvgener I anlægsperioden? I driftsfasen?		X	Hvis »ja« angives omfang og forventet udbredelse.
Projektets karakteristika	Ja	Nej	Tekst
21. Vil projektet give anledning til lugtgener eller øgede lugtgener I anlægsperioden? I driftsfasen?		X	Hvis »ja« angives omfang og forventet udbredelse.
22. Vil anlægget som følge af projektet have behov for belysning som i aften og nattetimer vil kunne oplyse naboarealer og omgivelserne I anlægsperioden? I driftsfasen?		X	Hvis »ja« angives og begrundes omfanget.
23. Er anlægget omfattet af risikobekendtgørelsen, jf. bekendtgørelse om kontrol med risikoen for større uheld med farlige stoffer nr. 372 af 25. april 2016?		X	
Projektets placering	Ja	Nej	Tekst
24. Kan projektet rummes inden for lokalplanens generelle formål?	X		
25. Forudsætter projektet dispensation fra gældende bygge- og beskyttelseslinjer?		X	Hvis »ja« angiv hvilke:
26. Indebærer projektet behov for at begrænse anvendelsen af naboarealer?		X	
27. Vil projektet kunne udgøre en hindring for anvendelsen af udlagte råstofområder?		X	Fredskov, fredsskovspligt kan dog hæves, ingen råstof
28. Er projektet tænkt placeret indenfor kystnærhedszonen?		X	
Projektets placering	Ja	Nej	Tekst
29. Forudsætter projektet rydning af skov? (skov er et bevokset areal med træer, som danner eller indenfor et rimeligt tidsrum ville danne sluttet skov af		X	Nej der plantes skov

højstammede træer, og arealet er større end ½ ha og mere end 20 m bredt.)			
30. Vil projektet være i strid med eller til hinder for realiseringen af en rejst fredningssag?		X	
31. Afstanden fra projektet i luftlinje til nærmeste beskyttede naturtype i henhold til naturbeskyttelseslovens § 3.			§3 sø øst for projekt afstand ca 150 meter til begge vandhuller
32. Er der forekomst af beskyttede arter og i givet fald hvilke?		X	Ikke mig bekendt måske kommunen ved bedre
33. Afstanden fra projektet i luftlinje til nærmeste fredede område.			1500 m øst gravhøje
34. Afstanden fra projektet i luftlinje til nærmeste internationale naturbeskyttelsesområde (Natura 2000-områder, habitatområder, fuglebeskyttelsesområder og Ramsarområder).			1300 m syd natura 2000 Øvre Grejs Ådal
35. Vil projektet medføre påvirkninger af overfladevand eller grundvand, f.eks. i form af udledninger til eller fysiske ændringer af vandområder eller grundvandsforekomster?		X	Hvis »ja« angives hvilken påvirkning, der er tale om.
36. Er projektet placeret i et område med særlige drikkevandinteresser?		x	
37. Er projektet placeret i et område med registreret jordforurening?		X	
38. Er projektet placeret i et område, der i kommuneplanen er udpeget som område med risiko for oversvømmelse.		X	
39. Er projektet placeret i et område, der, jf. oversvømmelsesloven, er udpeget som risikoområde for oversvømmelse?		X	
Projektets placering	Ja	Nej	Tekst
40. Er der andre lignende anlæg eller aktiviteter i området, der sammen med det ansøgte må forventes at kunne medføre en øget samlet påvirkning af miljøet (Kumulative forhold)?		X	
41. Vil den forventede miljøpåvirkning kunne berøre nabolande?		X	
42. En beskrivelse af de tilpasninger, ansøger har foretaget af projektet inden ansøgningen blev indsendt og de påtænkte foranstaltninger med henblik på at undgå, forebygge, begrænse eller kompensere for væsentlige skadelige virkninger for miljøet?			

43. Undertegnede erklærer herved på tro og love rigtigheden af ovenstående oplysninger.

Dato: _____ 1 juni 2023 _____

Bygherre/anmelder: _____ Søren Paludan for Martin Bach-Andersen og Bodil Finnerup

Vejledning

Skemaet udfyldes af bygherren eller dennes rådgiver baseret på bygherrens viden om eget projekt sammenholdt med de oplysninger og vejledninger, der henvises til i skemaet. Det forudsættes således, at bygherren eller dennes rådgiver er fortrolig med den miljølovgivning, som projektet omfattes af. Bygherren skal ikke gennem præcise beregninger angive projektets forventede påvirkninger men alene tage stilling til overholdelsen af vejledende grænseværdier og angivne miljøforhold baseret på de oplysninger, der kan hentes på offentlige hjemmesider.

Farverne »rød/gul/grøn« angiver, hvorvidt det pågældende tema kan antages at kunne medføre, at projektet vurderes at kunne påvirke miljøet væsentligt og dermed være VVM-pligtigt. »Rød« angiver en stor sandsynlighed for VVM-pligt og »grøn« en minimal sandsynlighed for VVM-pligt. Hvis feltet er sort, kan spørgsmålet ikke besvares med ja eller nej. VVM-pligten afgøres dog af VVM-myndigheden. I de fleste tilfælde vil kommunen være VVM-myndighed.

Bygherres eller dennes rådgivers udfyldelse af skemaet er omfattet af straffelovens § 161 om strafansvar ved afgivelse af urigtige oplysninger til en offentlig myndighed.