

Richard Tolstrup  
Jagtvej 11  
Bølling  
6040 Egtved

16-08-2023

## VVM-screening - Afgørelse om ikke VVM-pligt ved skovrejsning og vurdering af anmeldelse af skovrejsning

Side 1 af 17

Vejle Kommune har den 5. juli 2023 modtaget din anmeldelse af skovrejsning på matr.nr. 5g Bølling By, Egtved beliggende på adressen Jagtvej 11, 6040 Egtved. Ifølge §§ 8 og 9 i bekendtgørelse om jordressourcens anvendelse til dyrkning og natur, skal du anmelde/ansøge om skovrejsning, inden du planter skoven. Nedenfor ses et oversigtskort over det anmeldte skovrejsningsareal.

J. nr.:

09.40.20-P16-34-23

Kontaktperson:

Stine Junge

Mobilnr.:50 13 11 15

E-post:STJJU@vejle.dk

Her bor vi:

Kirketorvet 22, 7100 Vejle



Figur 1: Oversigtskort over det anmeldte areal. Fra anmelder.

Skovrejsning står på miljøvurderingslovens bilag 2, pkt. 1d. Derfor skal kommunen VVM-screene din ansøgning og afgøre, om dit projekt kan med-

føre en væsentlig ændring af miljøet og dermed være omfattet af miljøvurderingspligt. Kommunens VVM-screening og afgørelse ses på s. 3.

Kommunen skal også vurdere din ansøgning om skovrejsning i forhold til anden lovgivning og i forhold til kommuneplanens retningslinjer om skovrejsning. Vurderingen ses på s. 5.

## Afgørelse om ikke miljøvurderingspligt ved skovrejsning

Vejle Kommune har foretaget en miljøvurderingsscreening af din anmeldte skovrejsning. Vi vurderer, at dit projekt ikke vil have en negativ påvirkning på miljøet.

Vejle Kommune træffer derfor afgørelse efter § 21, stk. 1 i miljøvurderingsloven om, at din anmeldte skovrejsning på i alt 8 ha ikke kræver en miljøvurdering (ikke miljøvurderingspligt).

Du skal være opmærksom på, at vores afgørelse om, at dit projekt ikke kræver en miljøvurdering, ikke er det samme som en tilladelse til skovrejsning.

Hvis du vil ændre dit projektet, skal du sende os en tilrettet ansøgning, jf. miljøvurderingslovens § 18. Vi vil så vurdere, om dine ændringer kræver en miljøvurdering.

Denne afgørelse bortfalder, hvis du ikke har udnyttet afgørelsen, inden 3 år efter du har modtaget den, eller du ikke har udnyttet afgørelsen i 3 på hinanden følgende år.

### Klagevejledning

Der kan klages over denne afgørelse. Kommunalbestyrelsens afgørelse kan påklages til **Miljø- og Fødevareklagenævnet** af:

Klageberettiget er:

- Miljøministeren
- Enhver med en retlig interesse i sagens udfald
- En nationalparkfond oprettet efter lov om nationalparker
- Landsdækkende foreninger og organisationer, der som hovedformål har beskyttelsen af natur og miljø
- Landsdækkende foreninger og organisationer, som efter deres formål varetager af væsentlige brugerinteresser inden for arealanvendelse

Afgørelsen om ikke VVM-pligt vil blive offentlig bekendtgjort på Vejle Kommunes hjemmeside ([www.vejle.dk/afgoerelser](http://www.vejle.dk/afgoerelser)) den 17. august 2023.

Du klager via Klageportalen, som du finder et link til på [www.borger.dk](http://www.borger.dk) og [www.virk.dk](http://www.virk.dk). Du logger på [www.borger.dk](http://www.borger.dk) eller [www.virk.dk](http://www.virk.dk), ligesom du plejer, typisk med NEM-ID. Klagen sendes gennem Klageportalen til den myndighed, der har truffet afgørelsen. En klage er indgivet, når den er tilgængelig for myndigheden i Klageportalen.

Miljø- og Fødevareklagenævnet skal som udgangspunkt afvise en klage, der kommer uden om Klageportalen, hvis der ikke er særlige grunde til det. Hvis du ønsker at blive fritaget for at bruge Klageportalen, skal du sende en begrundet anmodning til kommunen. Kommunen videresender herefter anmodningen til Miljø- og Fødevareklagenævnet, som træffer afgørelse om, hvorvidt din anmodning kan imødekommes.

Kommunen sender via Klageportalen kommunens bemærkninger til sagen og de anførte klagepunkter til Miljø- og Fødevareklagenævnet, vedhæftet den påklagede afgørelse og de dokumenter, der er indgået i sagens bedømmelse.

Klagefristen udløber 4 uger efter, at afgørelsen er meddelt. Er afgørelsen offentligt bekendtgjort, regnes klagefristen dog altid fra bekendtgørelsen. Hvis klagefristen udløber på en lørdag eller helligdag, forlænges klagefristen til den følgende hverdag.

Når du klager, skal du betale et gebyr på 900 kr. for privatpersoners og 1.800 kr. for virksomheders og organisationers vedkommende. Gebyret betales via klageportalen. Vejledning om gebyrordningen kan findes på nævnets hjemmeside.

Hvis der klages rettidigt, må en tilladelse ikke udnyttes, før klagen er afgjort, medmindre Miljø- og Fødevareklagenævnet bestemmer andet.

Hvis du ønsker din sag prøvet ved domstolene, skal dette ske inden 6 måneder fra den dato, afgørelsen er meddelt eller offentliggjort. Uanset om der anlægges retssag, er man forpligtet til at rette sig efter Miljø- og Fødevareklagenævnets afgørelse, indtil domstolen måtte bestemme noget andet.

## Vurdering af dit skovrejsningsprojekt i forhold til øvrig lovgivning og planer

Udover at screene dit projektet for VVM-pligt, skal kommunen også vurdere dit projekt i forhold til:

- Beskyttede naturtyper, jf. naturbeskyttelseslovens § 3
- Beskyttelseslinjer omkring fortidsminder, vandløb og søer
- Fredede fortidsminder
- Beskyttede sten- og jorddiger, jf. museumslovens § 29a
- Vandløbsloven
- Områdeudpegning i kommuneplanen
- Område med særlige drikkevandsinteresser eller område med vandindvindingsopland til almene vandforsyninger
- Fredninger
- Internationale naturbeskyttelsesområder
- Klimatilpasningsplaner

### Beskyttede naturtyper

Der ligger ikke beskyttet natur inden for eller grænsende op til det anmeldte areal.

### Beskyttelseslinjer

Det anmeldte areal er ikke omfattet af beskyttelseslinjer.

### Fredede fortidsminder

Der ligger ikke fredede fortidsminder inden for eller grænsende op til det anmeldte areal. Vejle Museerne er blevet hørt i forbindelse med skovrejsningsprojektet, og Vejle Museerne anser det ikke for nødvendigt at foretage yderligere arkæologiske undersøgelser på arealerne, hvor der rejses skov, såfremt der ikke pløjes dybere end landbrugsmæssig pløjning ved plantning af træerne.

### Beskyttede sten- og jorddiger

I det østlige skel af matrikel 5g Bølling By, Egtved løber der et beskyttet dige. Der må ikke plantes inden for 2 meter til digefoden af det beskyttede dige. Se oversigtskort med beskyttede diger nedenfor.



Figur 2: Oversigtskort med angivelse af beskyttet dige (orange) og matrikelgrænser (rød). Luftfoto 2022 © SDFE, Vejle Kommune.

### Vandløbsloven

Midt på matrikel 5g Bølling By, Egtved løber et beskyttet vandløb. Vandløbet er omkranset af træbevoksning, og der er en zone med træer på over 5 meter fra vandløbets øverste kant og til arealet, hvor der kan rejses skov. Det vurderes derfor, at skovrejsning på matriklen ikke vil have en yderligere påvirkning af det beskyttede vandløb.



Figur 3: Oversigtskort med angivelse af beskyttet vandløb (lyseblå) og matrikelgrænser (rød). Lufbfoto 2022 © SDFE, Vejle Kommune.

Vejle Kommune ikke har kendskab til eventuelle dræn. Der gøres opmærksom på, at der jf. vandløbslovens (LBK nr. 1217 af 25/11/2019) § 6, stk. 3 ikke må foretages beplantning så tæt på rørlagte vandløb og dræn, at der kan være risiko for, at rørledninger beskadiges eller tilstoppes, så afvanding fra andre lodsejeres arealer forhindres.

Hvis der er dræn, der kun afvander din egen jord, kan du sløjfe dem uden behandling efter vandløbsloven. Du skal søge om forudgående tilladelse efter vandløbsloven til alle andre ændringer af dræn.

#### Områdeudpegninger

Det anmeldte areal er omfattet af følgende områdeudpegninger af Kommuneplan 2021-2033:

- *Bevaringsværdige landskaber*
- *Potentielle økologiske forbindelser*
- *Særlig værdifulde landbrugsområder*
- *Lavbundsareal*

#### *Bevaringsværdige landskaber*

Det anmeldte areal ligger ovenfor kanten ned mod ådalen ved Jagtvej og gennemskæres af en sidedal, hvor der i den eksisterende skov, som afgrænser arealet i dag, løber en mindre bæk. I forlængelse af denne bæk er der skitseret et areal for at markere dette landskabelement, hvor der i perioder ophobes vand. Dette areal skal friholdes for skov. Drænene her kan med fordel fjernes, så det sikres, at der også fremover kan ske vandophobninger til fordel for biodiversiteten.

Derudover er området omgivet af levende hegn og bevoksning på skråningerne mod Jagtvej. Der er således ikke direkte indsigt til området, og derfor kan skovrejsning landskabeligt anbefales under betingelse af, at sidedalen, indenfor de røde markeringer på nedenstående kort, friholdes for skov.



#### *Potentielle økologiske forbindelser*

Dele af det anmeldte areal ligger inden for udpegningen af potentielle økologiske forbindelser. Formålet med udpegningen af potentielle økologiske forbindelser er at modvirke fragmenteringen af naturen og derved styrke dyr og planter's naturlige bevægelsesveje. Vejle Kommuner vurderer, at skovrejsning på det anmeldte areal kan gavne udpegningsformål.

#### *Særlige værdifulde landbrugsområder*

Det anmeldte areal ligger inden for udpegningen af særlige værdifulde landbrugsområder (SVL). Det overordnede formål med SVL er at udpege arealer, der fastholdes til landbrugsformål for at sikre produktionen af afgrøder og husdyr. I retningslinjerne for SVL angives det, at der kan indgås aftaler med lodsejere om skovrejsning, etablering af vådområder mm., der kan ændre arealets status fra at være SVL. Derfor vurderer Vejle Kommune, at skovrejsning kan foretages på det anmeldte areal.

#### *Lavbundsareal*

Inden for det anmeldte areal ligger der et udpeget lavbundsareal. Lavbundsarealerne er lavtliggende arealer, som ofte ligger i ådale og omkring vandløb.



I anmeldelsen af skovrejsningen er det angivet, at der i forbindelse med skovrejsningsprojektet vil blive søgt om etablering af et vandhul i den østlige del af netop det udpegede lavbundsareal. Der gøres opmærksom på, at etableres der et vandhul på 100 m<sup>2</sup> eller derover, vil vandhullet blive beskyttet efter naturbeskyttelsesloven, og der skal ved skovrejsningen holdes en afstand til vandhullet, så træerne (ved fuld udvokset højde) ikke skaber skyggende effekt for vandhullet. Vejle Kommune vil endda anbefale, at der i forbindelse med etablering af søen, etableres en lysning omkring søen, så der kan blive et fugtigt lavbundsareal, der kan udvikle sig mod eng eller mosekarakter. Lavbundsarealer danner en overgang mellem vandområder og de tørre landområder, og de udgør derfor vigtige levesteder for planter og dyr.

Nedenfor ses et oversigtskort med angivelse af lavbundsarealer, som ligger inden for det anmeldte skovrejsningsareal.

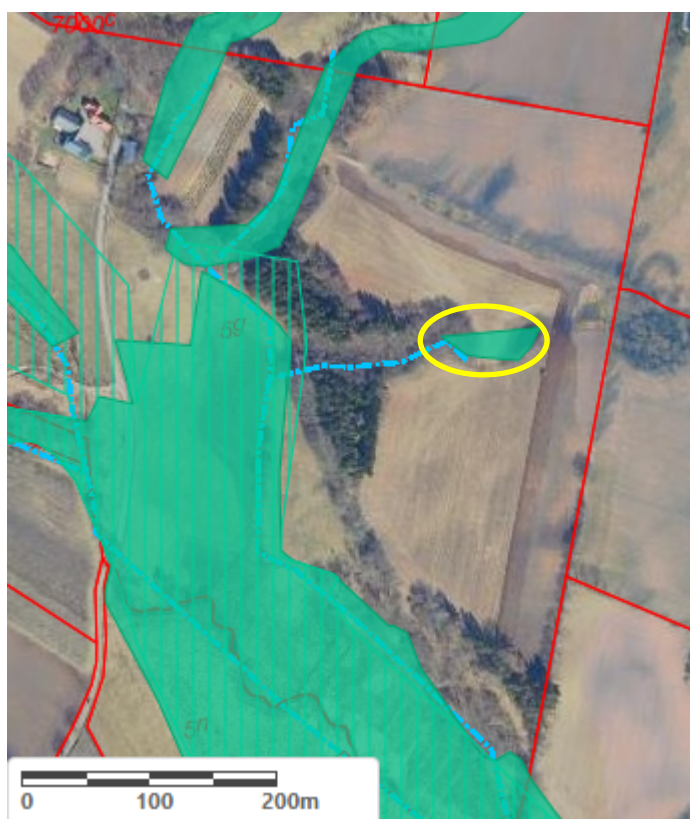

Figur 4: Oversigtskort med udpegning af lavbundsarealer (grøn). Gul markering angiver lavbundsareal inden for det anmeldte skovrejsningsprojekt. Lufthotfoto 2022 © SDFE, Vejle Kommune.

### Drikkevandsudpegninger

Arealet er omfattet af drikkevandsudpegningen, *Områder med særlige drikkevandsinteresser*. Det er Vejle Kommunes vurdering, at skovrejsning kan være med til at beskytte grundvandsressourcerne i området, og skovrejsningsprojektet vil ikke have en negativ påvirkning af udpegningen. Der bør ikke gødskes eller sprøjtes i området grundet drikkevandsinteresserne.

### Fredninger

Det anmeldte areal ligger ikke inden for et fredet område.

### Internationale naturbeskyttelsesområder og bilag IV-arter

Det anmeldte areal er ikke beliggende inden for eller i umiddelbar nærhed af et Natura 2000-område. Nærmeste Natura 2000-område er *Egtved Ådal*, som ligger ca. 4,1 km nordvest for det anmeldte areal. Vejle Kommune vurderer, at skovrejsningen kan gennemføres uden at det medfører negative påvirkninger af arter eller naturtyper på Natura 2000-områdernes udpegningsgrundlag grundet afstand hertil.

Vejle Kommune har ikke kendskab til forekomst af bilag IV-arter på ejendommen. Jævnfør arter.dk og naturdata fra Danmarks Miljøportal er der heller ikke registreret bilag IV-arter inden for det anmeldte areal eller i nærhed deraf. Vejle Kommune vurderer ligeledes, at der ikke er potentielle levesteder for bilag IV-arter inden for det anmeldte areal, da der er tale om mark i omdrift. Vejle Kommune vurderer derfor, at projektet ikke vil forringe levevilkårene for dyre- og plantearter omfattet af Habitatdirektivets bilag IV.

### Klimatilpasningsplaner

Vejle Kommune har vedtaget en klimaplan, hvor skovrejsning direkte understøtter formålet.

### **Konklusion**

Vejle Kommune har ingen indvendinger mod tilplantningen såfremt at følgende vilkår efterkommes:

- Der må ikke beplantes i en afstand af 2 meter til digefoden af det beskyttede sten- og jorddige, som løber i det østlige skel af matriklen.
- Sidedalen midt på matriklen skal friholdes for skov.
- Der må ikke pløjes dybere end landbrugsmæssig pløjning ved plantning af træerne.

Hvis du ikke udnytter din anmeldelse inden 5 år efter indsendelsen, bortfalder den.

### **Klagevejledning**

Der kan klages over denne afgørelse. Kommunalbestyrelsens afgørelse kan påklages til **Landbrugsstyrelsen**.

Klageberettiget er:

- Ansøger
- Personer, der er direkte berørt af afgørelsen
- Landbrug og Fødevarer
- Hovedorganisationen for Danmarks Naturfredningsforening
- Hovedorganisationen for Friluftsrådet

Klagefristen udløber 4 uger efter, at afgørelsen er sendt til klageberettigede.

Du skal sende din klage til Vejle Kommune, til e-mail [post@vejle.dk](mailto:post@vejle.dk) eller ved brev til adressen Teknik og Miljø, Vejle Kommune Kirketorvet 22, 7100 Vejle. E-mailen eller brevet skal indeholde sagsnummeret og skriv gerne att. Natur- og Udeliv – klage over skovrejsning i henholdsvis emnefeltet eller overskriften.

Din klage og kommunens bemærkninger til klagen sender vi videre til Landbrugsstyrelsen, der

herefter behandler klagen.

Hvis du ønsker din sag prøvet ved domstolene, skal dette ske inden 6 måneder fra den dato, afgørelsen er meddelt eller offentliggjort.

### **Lovhenviisning**

- Bekendtgørelse om jordressourcens anvendelse til dyrkning og natur, jf. bekendtgørelse nr. 60 af 19. januar 2023.
- Lov om drift af landbrugsjorde, jf. lovbekendtgørelse nr. 103 af 03. februar 2020.
- Miljøvurderingsloven, jf. lovbekendtgørelse nr. 4 af 3. januar 2023
- Miljøvurderingsbekendtgørelsen, jf. lovbekendtgørelse nr. 1376 af 21. juni 2021.

Venlig hilsen

Stine Junge  
Ekstern konsulent  
Vejle Kommune

Birthe Overgaard  
Biolog  
Vejle Kommune

## Appen for beskyttet natur



Appen for beskyttet natur giver dig hurtig og nem adgang til den vejledende registrering af § 3-beskyttet natur, og udpegningen af § 3-beskyttede vandløb, lige præcis der, hvor du er. Appen giver dig også direkte adgang til at se besigtigelser, artsfund og øvrige informationer om de enkelte § 3-områder, samt arealernes score i Biodiversitetskortet og High Nature Value (HNV). Du kan også se, hvor der er fredede fortidsminder og beskyttede sten- og jorddiger.

Appen kan findes i din iTunes App Store eller på Google Play ved at søge på "beskyttet natur" eller "Miljøstyrelsen" eller ved at følge disse links:

[Download app'en til Android](#)

[Download app'en til Iphone](#)

## Kopi til:

Martin Hansen [msh@skovdyrkerne.dk](mailto:msh@skovdyrkerne.dk)  
Skovdyrkerne  
Brejning Søndergade 26  
7080 Børkop

Landbrugsstyrelsen [mail@lbst.dk](mailto:mail@lbst.dk)  
Nyropsgade 30  
1780 København V

Miljøstyrelsen [mst@mst.dk](mailto:mst@mst.dk)  
Tolderlundsvej 5  
5000 Odense C

Landbrug og Fødevarer [info@lf.dk](mailto:info@lf.dk)  
Axeltorv 3  
1609 København V

Danmarks Naturfredningsforening [dn@dn.dk](mailto:dn@dn.dk)  
Masnedøgade 20  
2100 København Ø

DN Vejle [dnvejle-sager@dn.dk](mailto:dnvejle-sager@dn.dk)  
Uffe Rømer  
Klokkeager 20  
7120 Vejle Ø

Friluftsrådet [fr@friluftsradet.dk](mailto:fr@friluftsradet.dk)  
Scandiagade 13  
2450 København SV

Friluftsrådet [kastanjely@mail.dk](mailto:kastanjely@mail.dk)  
Rose Henriksen  
Digevej 2  
7323 Give

DOF [vejle@dof.dk](mailto:vejle@dof.dk)  
Vejle

DOF [natur@dof.dk](mailto:natur@dof.dk)  
Vesterbrogade 140  
1620 København V

VejleMuseerne [museerne@vejle.dk](mailto:museerne@vejle.dk)  
Spinderihallerne  
Spinderigade 11e  
7100 Vejle

Sagro [sbp@sagro.dk](mailto:sbp@sagro.dk)  
Att.: Signe Bundgaard Pedersen  
Majsmarken 1  
7190 Billund

Landboretligt Udvalg [bel@lmo.dk](mailto:bel@lmo.dk)  
Att.: Bent Lune Nielsen  
Landbrugets Hus  
Erhvervsbyvej 13  
8700 Horsens

Landboretligt Udvalg [las@khl.dk](mailto:las@khl.dk)  
Att.: Lars Schmidt  
Kolding Herreds Landbrugsforening  
Niels Bohrs Vej 2  
6000 Kolding

Dansk Botanisk Forening [dbf.oestjylland@gmail.com](mailto:dbf.oestjylland@gmail.com)  
Jyllandskredsen

## **Vejle Kommune behandler personoplysninger om dig**

(følgende oplysninger er alene relevant i sager om privatpersoner, enkeltmandsvirksomheder eller I/S)

Vi sender dig dette brev for at orientere dig om, at vi har indsamlet eller modtaget personoplysninger om dig. Efter databeskyttelsesforordningens artikel 13 og 14 skal vi nemlig give dig en række oplysninger, når vi indsamler og behandler personoplysninger om dig.

### **1. Vi er den dataansvarlige – hvordan kontakter du os?**

Vejle Kommune er dataansvarlig for behandlingen af de personoplysninger, som vi har indsamlet eller modtaget om dig. Du finder vores kontaktoplysninger nedenfor.

Vejle Kommune, Skolegade 1, 7100 Vejle  
Telefon: 76 81 00 00, Mail: [post@vejle.dk](mailto:post@vejle.dk) - CVR-nr.: 29189900

### **2. Kontaktoplysninger på databeskyttelsesrådgiveren**

Hvis du har spørgsmål til vores behandling af dine oplysninger, er du altid velkommen til at kontakte vores databeskyttelsesrådgiver. Du kan kontakte vores databeskyttelsesrådgiver på følgende måder:

**På mail:** [dpo.vejle@bechbruun.com](mailto:dpo.vejle@bechbruun.com)

**På telefon:** 72 27 30 02

**Via sikker post:** <https://dpo.bechbruun.com/vejle>

### **Pr. brev:**

DPO Vejle Kommune, Bech-Bruun Advokatpartnerselskab, Værkmestergade 2, 8000 Aarhus C  
CVR nr.: 38538071

### **3. Formålene med og retsgrundlaget for behandlingen af dine personoplysninger**

Vi behandler dine personoplysninger i forbindelse med sager om natur ved ansøgninger om / anmeldelser vedr. følgende:

- Anmeldelse, dispensation og meddelelse efter naturbeskyttelsesloven
- Anmeldelse og dispensation efter museumslovens § 29a
- Anmeldelse og tilladelse til bade- og bådebroer
- Landzonetilladelse
- Anmeldelse af genopdyrkningsret
- Anmeldelse af skovrejsning
- Bekæmpelse af kæmpebjørneklo

Retsgrundlaget for vores behandling af dine personoplysninger følger af:

- Naturbeskyttelsesloven
- Museumsloven
- Kystbeskyttelsesloven
- Miljøbeskyttelsesloven
- Miljømålsloven
- Planloven
- Lov om drift af landbrugsjorde

- Databeskyttelsesloven § 5, stk. 1
- Databeskyttelsesloven § 6, stk. 1 jf. Databeskyttelsesforordningen art. 6, litra e

#### 4. Kategorier af personoplysninger

Vi behandler følgende kategorier af personoplysninger om dig:

- Almindelige personoplysninger
- CPR-nummer

Indsendes der andre personoplysninger af dig, som ikke er relevante for sagen, kan disse personoplysninger blive journaliseret, men vil ikke indgå i sagens behandling.

#### 5. Modtagere eller kategorier af modtagere

Vi videregiver eller overlader dine personoplysninger til følgende modtagere:

- Til parter i sagen, f.eks. i forbindelse med en partshøring, eller til andre relevante borgere i forbindelse med en eventuel nabohøring.
- Vi annoncerer afgørelsen på Vejle Kommunes hjemmeside

Generelle modtagere:

- Andre offentlige myndigheder
- Databehandlere
- Eksterne rådgivere
- Andre modtagere: Foreninger, f.eks. Dansk Naturfredningsforening, Dansk Ornitologisk Forening og Dansk Botanisk Forening.

Disse personoplysninger kan være omfattet af en eventuel efterfølgende aktindsigtssag.

#### 6. Overførsel til modtagere i tredjelande, herunder internationale organisationer

Vi overfører dine personoplysninger til modtagere uden for EU og EØS:

- Nej  Ja

#### 7. Hvor stammer dine personoplysninger fra

Dette afsnit finder anvendelse, når vi indsamler oplysninger om dig hos andre end dig selv.

- Hvis du er ejer, kan Vejle Kommune indhente oplysninger om dig gennem en anden ansøger.
- Hvis du er ejer, kan Vejle Kommune indhente oplysninger om dig på baggrund af en klagehenvendelse.

Med andre ord er afsnittet ikke relevant, hvis du som ansøger eller eventuel klager henvender dig til Vejle Kommune, da kommunen i disse tilfælde kun indhenter oplysninger om dig igennem din henvendelse.

#### 8. Opbevaring af dine personoplysninger

Vi kan på nuværende tidspunkt ikke sige, hvor længe vi vil opbevare dine personoplysninger. Den periode vi opbevarer oplysninger i, afhænger af den konkrete sagsbehandling, opfyldelsen af formålet med behandlingen samt den relevante lovgivning på området. Når vores behandling af dine personoplysninger er afsluttet, opbevares oplysningerne efter bestemmelserne i arkivloven.



## 9. Automatiske afgørelser, herunder profilering

Vi anvender ikke automatiske afgørelser eller profilering i den konkrete behandling af dine personoplysninger.

## 10. Dine rettigheder

Efter Databeskyttelsesforordningen kan du til enhver tid benytte dig af dine rettigheder i forhold til Vejle Kommunes behandling af dine personoplysninger:

- Du har **ret til indsigt** i de oplysninger, som Vejle Kommune behandler om dig
- Du har **ret til at få rettet urigtige oplysninger** om dig selv
- I *særlige* tilfælde har du **ret til at få slettet personoplysninger** om dig
- Du har i visse tilfælde **ret til at få begrænset behandlingen** af dine personoplysninger
- Du har i visse tilfælde **ret til at gøre indsigelse** mod Vejle Kommunes ellers lovlige behandling

Hvis du vil gøre brug af dine rettigheder, skal du kontakte vores databeskyttelsesrådgiver. Se kontaktoplysninger i afsnit 2.

## 11. Retten til at trække samtykke tilbage

Hvis behandlingen af dine personoplysninger er betinget af et samtykke, har du til enhver tid ret til at trække dit samtykke tilbage. Hvis du trækker dit samtykke tilbage, har det først virkning fra dette tidspunkt. Det påvirker derfor ikke lovligheden af vores behandling af dine personoplysninger op til tidspunktet for tilbagetrækningen af dit samtykke.

## 12. Klagevejledning

Du har ret til at klage til Datatilsynet, hvis du er utilfreds med Vejle Kommunes behandling af dine personoplysninger. Du kan enten henvende dig til Vejle Kommunes databeskyttelsesrådgiver eller finde mere information og kontaktoplysninger på Datatilsynets hjemmeside [www.datatilsynet.dk](http://www.datatilsynet.dk)

## Anmeldeskema - skovrejsning

Vurdering af VVM-pligt, jf. bekendtgørelse af lov om miljøvurdering af planer og programmer og af konkrete projekter (VVM) nr. 448 af 10. maj 2017 og Bekendtgørelse om samordning af miljøvurderinger og digital selvbetjening mv. for planer, programmer og konkrete projekter omfattet af lov om miljøvurdering af planer og programmer og af konkrete projekter (VVM) nr. 447 af 10. maj 2017.

Basisoplysninger	Tekst		
Projektbeskrivelse (kan vedlægges)	Skovrejsning med løvskov. Arealet er udpeget som Neutral skovrejsningsområde		
Navn, adresse, telefonnr. og e-mail på bygherre	Richard Tolstrup, Jagtvej 11, 6040 Egtved, 75552010, richardtolstrup@hotmail.com		
Navn, adresse, telefonnr. og e-mail på kontaktperson	Martin Hansen v. Skovdyrkerne, Brejning Søndergade 26, 7080 Børkop, msh@skovdyrkerne.dk, Tlf. 24875527		
Projektets adresse, matr. nr. og ejerlav	Jagtvej 11, 6040 Egtved, 5g Bølling by, Egtved		
Projektet berører følgende kommune eller kommuner (omfatter såvel den eller de kommuner, som projektet er placeret i, som den eller de kommuner, hvis miljø kan tænkes påvirket af projektet)	Vejle Kommune		
Oversigtskort i målestok eks. 1:50.000 – Målestok angives	Se tilskudsbilag		
Kortbilag i målestok 1:10.000 eller 1:5.000 med indtegnning af anlægget og projektet (vedlægges dog ikke for strækningsanlæg)	Se tilskudsbilag		
Forholdet til VVM reglerne	Ja	Nej	
Er projektet opført på bilag 1 til denne bekendtgørelse		X (skov under 30 ha)	
Er projektet opført på bilag 2 til denne bekendtgørelse	x		Bilag 2 pk. 1d.

Projektets karakteristika	Tekst
1. Hvis bygherren ikke er ejer af de arealer, som projektet omfatter angives navn og adresse på de eller den pågældende ejer, matr. nr og ejerlav	
2. Arealanvendelse efter projektets realisering Det fremtidige samlede bebyggede areal i m <sup>2</sup> Det fremtidige samlede befæstede areal i m <sup>2</sup>	Skov ikke relevant ikke relevant
3. Projektets areal og volumenmæssige udformning Er der behov for grundvandssænkning i forbindelse med projektet og i givet fald hvor meget i m Projektets samlede grundareal angivet i ha eller m <sup>2</sup> Projektets bebyggede areal i m <sup>2</sup> Projektets nye befæstede areal i m <sup>2</sup> Projektets samlede bygningsmasse i m <sup>3</sup> Projektets maksimale bygningshøjde i m	Projektets grundareal (ha): Heraf løvskov (ha) 8 Heraf nåleskov (ha) 0m <sup>2</sup> 0m <sup>3</sup> Skovens forventede max-højde efter ca. 100 år er ca. 30 m
4. Projektets behov for råstoffer i anlægsperioden Råstofforbrug i anlægsperioden på type og mængde: Vand- mængde i anlægsperioden Affaldstype og mængder i anlægsperioden Spildevand – mængde og type i anlægsperioden Håndtering af regnvand i anlægsperioden Anlægsperioden angivet som mm/åå – mm/åå	Intet råstofforbrug i anlægsfasen – planter og drivmiddel til traktorer ved plantning og renholdelse.     Afhænger af tilsagnsdato for skovrejsningstilskud - men anlægsperiode vil være 1-3 år alt efter behov for renhold.
5. Projektets kapacitet for så vidt angår flow ind og ud samt angivelse af placering og opbevaring på kortbilag af råstoffet/produktet i driftsfasen: Råstoffer – type og mængde i driftsfasen Mellemprodukter – type og mængde i driftsfasen Færdigvarer – type og mængde i driftsfasen Vand – mængde i driftsfasen	Drivmidler til traktorer – diesel Biomasse i form af træ – ca. 400 m <sup>3</sup> /ha på 100 år Biomasse i form af træ – ca. 400 m <sup>3</sup> /ha på 100 år Regnvand
6. Affaldstype og årlige mængder, som følge af projektet i driftsfasen: Farligt affald: Andet affald: Spildevand til renseanlæg: Spildevand med direkte udledning til vandløb, sø, hav: Håndtering af regnvand:	Ingen Ingen 0 m <sup>3</sup> 0 m <sup>3</sup> Træerne forbruger det

Projektets karakteristika	Ja	Nej	Tekst
7. Forudsætter projektet etablering af selvstændig vandforsyning?		x	
8. Er anlægget eller dele af anlægget omfattet af standardvilkår?		x	Hvis »ja« angiv hvilke. Hvis »nej« gå til punkt 10
10. Er anlægget eller dele af anlægget omfattet af BREF-dokumenter?		x	Hvis »ja« angiv hvilke. Hvis »nej« gå til pkt. 12.
12. Er anlægget eller dele af anlægget omfattet af BAT-konklusioner?		x	Hvis »ja« angiv hvilke. Hvis »nej« gå til punkt 14.
14. Er projektet omfattet af en eller flere af Miljøstyrelsens vejledninger eller bekendtgørelser om støj eller eventuelt lokalt fastsatte støjgrænser		x	Hvis »ja« angives navn og nr. på den eller de pågældende vejledninger eller bekendtgørelser. . Hvis »nej« gå til pkt. 17.
17. Er projektet omfattet Miljøstyrelsens vejledninger, regler og bekendtgørelser om luftforurening.		x	Hvis »nej« gå til pkt. 20.
20. Vil projektet give anledning til støvgener eller øgede støvgener			
I anlægsperioden?		x	
I driftsfasen?		x	
Projektets karakteristika	Ja	Nej	Tekst
21. Vil projektet give anledning til lugtgener eller øgede lugtgener			
I anlægsperioden?		x	
I driftsfasen?		x	
22. Vil anlægget som følge af projektet have behov for belysning som i aften og nattetimer vil kunne oplyse naboarealer og omgivelserne			
I anlægsperioden?		x	
I driftsfasen?		x	
23. Er anlægget omfattet af risikobekendtgørelsen, jf. bekendtgørelse om kontrol med risikoen for større uheld med farlige stoffer nr. 1666 af 14. december 2006?		x	
Projektets placering	Ja	Nej	Tekst
24. Kan projektet rummes inden for lokalplanens generelle formål?	x		Hvis »nej«, angiv hvorfor:
25. Forudsætter projektet dispensation fra gældende bygge- og beskyttelseslinjer?		x	
26. Indebærer projektet behov for at begrænse anvendelsen af naboarealer?		x	
27. Vil projektet kunne udgøre en hindring for anvendelsen af udlagte råstofområder?		x	
28. Er projektet tænkt placeret indenfor kystnærhedszonen?		x	

Projektets placering	Ja	Nej	Tekst
29. Forudsætter projektet rydning af skov? (skov er et bevokset areal med træer, som danner eller indenfor et rimeligt tidsrum ville danne sluttet skov af højstammede træer, og arealet er større end ½ ha og mere end 20 m bredt.)		x	
30. Vil projektet være i strid med eller til hinder for realiseringen af en rejst fredningssag?		x	
MYNDIGHEDSSCREENING: 30a. Kan anlægget påvirke: Historiske landskabstræk: Kulturelle landskabstræk: Arkæologiske værdier/landskabstræk: Æstetiske landskabstræk: Geologiske landskabstræk:		x x x x x	Arealet er udpeget som Neutral skovrejsningsområde
31. Afstanden fra projektet i luftlinje til nærmeste beskyttede naturtype i henhold til naturbeskyttelseslovens § 3.			Overdrev og eng syd for projektarealet bag eksisterende skov, der bliver pålagt fredskovspligt i forbindelse med plantning af skoven
MYNDIGHEDSSCREENING: 31a. Kan anlægget påvirke naturområder, hvor fastsatte miljøkvalitetsnormer allerede er overskredet?		x	
32. Er der forekomst af beskyttede arter og i givet fald hvilke?		x	Det forventes ikke at der vil være særligt værdifulde arter i området, da det er et dyrket areal i dag.
33. Afstanden fra projektet i luftlinje til nærmeste fredede område			Skærsø 4300 meter mod sydvest
34. Afstanden fra projektet i luftlinje til nærmeste internationale naturbeskyttelsesområde (Natura 2000-områder, habitatområder, fuglebeskyttelsesområder og Ramsarområder)			Habitatområde 4300 meter mod nordvest
MYNDIGHEDSSCREENING: 34a. Kan anlægget påvirke registrerede, beskyttede eller fredede områder		x	Projektet forventes ikke at kunne medføre negative påvirkninger af beskyttede områder.
1. Nationalt		x	Projektet ligger uden for §3 naturtyper og fredede områder
2. Internationalt (Natura 2000)		x	Projektet ligger uden for Natura2000
3. Forventes området at rumme beskyttede arter efter bilag IV		x	Landbrugsjord i omdrift rummer ingen bilag IV arter
4. Forventes området at rumme danske rødlistearter:		x	Landbrugsjord i omdrift rummer ingen rødliste arter

MYNDIGHEDSSCREENING:			
34b. Vil anlægget være i strid med eller til hinder for etableringen af reservater eller naturparker:		x	
35. Vil projektet medføre påvirkninger af overfladevand eller grundvand, f.eks. i form af udledninger til eller fysiske ændringer af vandområder eller grundvandsforekomster		x	Projektet forventes at medføre en positiv påvirkning af grundvandsressourcen.
36. Er projektet placeret i et område med særlige drikkevandinteresser?			50% eller derover af projektarealet beliggende indenfor områder med særlige drikkevandsinteresser eller områder med vandindvindingsoplade til almene vandforsyninger.
37. Er projektet placeret i et område med registreret jordforurening?		x	
38. Er projektet placeret i et område, der i kommuneplanen er udpeget som område med risiko for oversvømmelse		x	
39. Er projektet placeret i et område, der, jf. oversvømmelsesloven, er udpeget som risikoområde for oversvømmelse		x	

Projektets placering og kendetegn ved den potentielle miljøpåvirkning	Ja	Nej	Tekst
40. Er der andre lignende anlæg eller aktiviteter i området, der sammen med det ansøgte må forventes at kunne medføre en øget samlet påvirkning af miljøet (Kumulative forhold)?		x	Kender ikke til andre kommende skovrejsningsprojekter i området, men i givet fald vil de tilsammen have en positiv kumulativ påvirkning på miljøet.
41. Vil den forventede miljøpåvirkning kunne berøre nabolande?		x	
42. En beskrivelse af de tilpasninger, ansøger har foretaget af projektet inden ansøgningen blev indsendt og de påtænkte foranstaltninger med henblik på at undgå, forebygge, begrænse eller kompensere for væsentlige skadelige virkninger for miljøet			Der er ingen skader på miljøet. Et skovrejsningsprojekt har grundlæggende positiv virkning på miljøet.

Opsamling (Myndighedsscreening)			
43. Er området hvor anlægget tænkes placeret sårbar over for de forventede indvirkninger?			Nej
44. Hvad er indvirkningernes størrelsesorden og rumlige udstrækning (f.eks. geografisk område og antallet af personer, der forventes berørt)?			-
45. Hvad er indvirkningernes art?			Skovrejsningen vil have en langsigtet positiv betydning for grundvandet.
46. Har indvirkningerne en græseoverskridende karakter? - Enkeltvis eller samlet			-
47. Hvad er indvirkningernes intensitet og grad af kompleksitet? - Enkeltvis eller samlet			-
48. Hvad er sandsynligheden for indvirkningerne?			-
49. Hvad er indvirkningernes forventede indtræden, varighed, hyppighed og reversibilitet?			-
50. Hvorledes er kumulationen af projektets indvirkninger med indvirkningerne af andre eksisterende og/eller godkendte projekter?			-
51. Hvad er muligheden for reelt at begrænse indvirkningerne?			-
Konklusion			
52. Giver resultatet af screeningen anledning til at antage, at det anmeldte projekt vil kunne påvirke miljøet væsentligt, således at der er krav om miljøkonsekvensvurdering?		x	Det vurderes at skovrejsningen ikke er VVM-pligtig, idet den ikke medfører miljømæssige negative påvirkninger.

53. Undertegnede erklærer herved på tro og love rigtigheden af ovenstående oplysninger.

Dato for anmeldelse:

5. juli 2023

Bygherre/anmelder:

Skovdyrkerne Syd

Brejning Søndergade 26, 7080 Børkop

**Vejledning**

Skemaet udfyldes af bygherren eller dennes rådgiver baseret på bygherrens viden om eget projekt sammenholdt med de oplysninger og vejledninger, der henvises til via skemaet link. Det forudsættes således, at bygherren eller dennes rådgiver er fortrolig med den miljølovgivning som projektet omfattes af. Bygherren skal ikke gennem præcise beregninger angive projektets forventede påvirkninger, men alene tage stilling til overholdelsen af vejledende grænseværdier, og angivne

Farverne "rød/gul/grøn" angiver., hvorvidt det pågældende tema kan antages at kunne medføre, at projektet vurderes at kunne påvirke miljøet væsentligt og dermed være VVM-pligtigt. "Rød" angiver en stor sandsynlighed for VVM-pligt og "grøn" en minim al sandsynlighed for VVM-pligt. Hvis feltet er sort, kan spørgsmålet ikke besvares med ja eller nej.

Dokumentnavn: VVM.pdf

Hører til sagsnummer: 09.40.20-P16-34-23

Registreringsdato: 5. juli 2023

VVM-pligten afgøres dog af VVM-myndigheden. I de fleste tilfælde vil kommunen være VVM-myndighed.