

Vejle Fjernvarme a.m.b.a
Langelinie 60
7100 Vejle

Pia Hamborg

Lokal tlf.: 76812425
pifha@vejle.dk

Her bor vi:
Kirketorvet 22
7100 Vejle

9. november 2023

J. nr.: 13.03.01-P19-14-23

Afgørelse om, at opstilling af trykreduktionsstation på Høgsholtvej, Vejle ikke er omfattet af krav om miljøvurdering (ikke VVM-pligt)

Vejle Fjernvarme a.m.b.a. har i 2021 indsendt projektforslag om konvertering af eksisterende erhvervs- og boligområde på Uhrhøj. I samme forbindelse er der foretaget anmeldelse efter Miljøvurderingslovens ¹ § 18.

Det har efterfølgende vist sig, at der er behov for at etablere en trykreduktionsstation, og der er dermed indsendt en anmeldelse om ændringen i forhold til den oprindelig anmeldelse.

VVM-screeningsafgørelse

På baggrund af VVM-screeningen træffer Vejle Kommune afgørelse om, at opstilling af en trykreduktionsstation ikke vil påvirke miljøet væsentligt, og at projektet dermed ikke er VVM-pligtig. Afgørelsen træffes efter § 21 i Miljøvurderingsloven.

Baggrund

Vejle Fjernvarme a.m.b.a. udvider sit forsyningsområde med henblik på at muliggøre en fremtidig fjernvarmeforsyning til bestående erhvervs- og boligområde. Projektet blev screenet i september 2021, da det var omfattet af lovens bilag 2, pkt. 3b "Industrialnæg til transport af gas, damp og varmt vand". Projektet blev vurderet til ikke at være omfattet af krav om miljøvurdering d. 10. september 2021.

Der er foretaget hydrauliske beregninger, som beskriver tryk- og temperaturforhold i ledningsnettet. Beregningerne har vist, at der er behov for etablering af trykreduktionsstation for at hindre risiko for sprængning af ledninger i jorden.

Trykreduktionsstationen ønskes etableret på matr. nr. 7tk Uhre By, hvor der i forvejen er placeret en Evida M/R station og en transformerstation. Der er tale om en teknikbygning på 17,5 m² med en højde på 2,6 meter .

Teknik & Miljø Industri & Landbrug

Kirketorvet 22, 7100 Vejle
Tlf.: 76 81 00 00
post@vejle.dk
www.vejle.dk

CVR Nr. 29 18 99 00

Åbningstider
Fremmøde
Mandag-onsdag kl. 8-15
Torsdag kl. 8-17
Fredag kl. 8-14

Telefon
Mandag-onsdag kl. 8-15
Torsdag kl. 8-17
Fredag kl. 8-14

¹ Lovbekendtgørelse nr. 4. af 3. januar 2023 om lov om miljøvurdering af planer og programmer og af konkrete projekter (VVM)

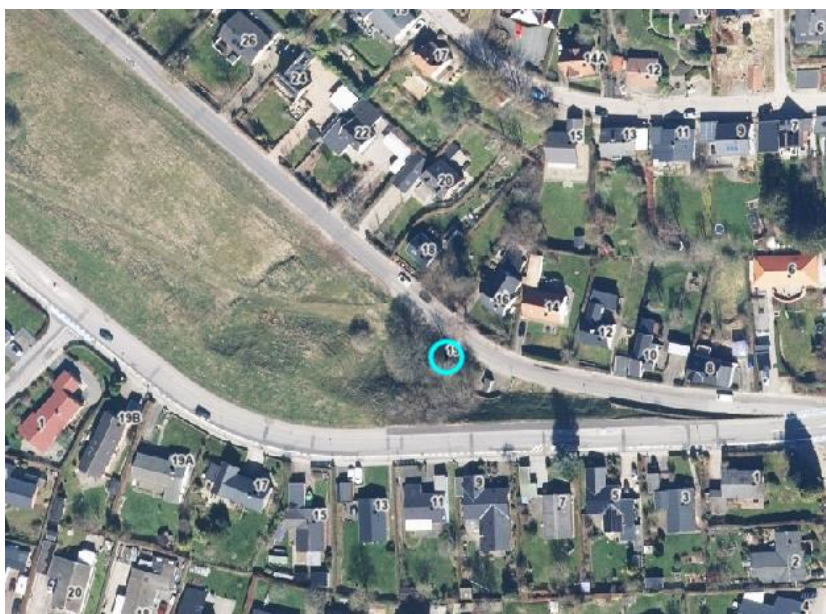

Figur 1: Ikke målfast oversigtsfoto, som viser placering af trykreduktionsstation

Der er indsendt skitse over huset og visualisering af placering af trykreduktionsstationen i forbindelse med, at Vejle Fjernvarme a.m.b.a har ansøgt om indsendt dispensationsansøgning til Natur og Udeliv.



Figur 2: Skitse med indtegnet trykreduktionsstation på Høgsholtvej 19, 7100 Vejle



Figur 3: Trykreduktionsstation visualiseret med rødt

Begrundelse

Vejle Kommune har i afgørelsen lagt vægt på, at opstilling af trykreduktionsstationen på den ønskede placering ikke forventes at have væsentlige negative miljømæssige konsekvenser med baggrund i nedenstående afsnit. Screeningen er udført med udgangspunkt i det vedlagte ansøgningsmateriale, og på baggrund af de miljømæssige forudsætninger, der er gældende på screeningstidspunktet.

Støv, støj, vibrationer, lys, luft, lugt, ressourcer, affald og spildevand

I anlægsfasen ved opstilling af trykreduktionsstation kan der forekomme gener i form af vibrationer og støj inden for normalarbejdstid. Disse vurderes at være kortvarige og dermed ikke væsentlige. Der vurderes ikke at kunne opstå støvgener i forbindelse med anlægsfasen, i og med etableringen vil ske i vinterhalvåret, hvor der ofte er nedbør.

Selve driften af trykreduktionsstationen vurderes ikke at medfører støj-, støv- og vibrationsgener på den påtænkte placering eller medføre produktion af affald, spildevand og overfladevand.

Konsekvensvurdering, Natura 2000-områder og bilag IV-arter

Trykreduktionsstationen ønskes placeret i et område, som er § 3-beskyttet efter Naturbeskyttelsesloven. Det er tale om et overdrev. Der er foretaget besigtigelse i juni 2023, hvor der bl.a. blev fundet : eng-rottehale, lancet vejbred, krybende hestegræs, rhytidiadelphus squarosus, alm. rajgræs og skvalderkål.

Bilag IV-arter

Inden for en 10*10 km kvadrant har DCE fundet følgende bilag IV arter, som ikke lever i havet: vandflagermus, skæv vindelsnegl, markfirben, odder, hasselmus, dværgflagermus, troldflagermus, pipstrelflagermus, sydflagermus, brunflagermus, damflagermus, frynseflagermus, langøret flagermus og spidssnudet frø.

Det vurderes, at opstilling af trykreduktionsstationen ikke vil påvirke bilag IV arter eller andre beskyttede arter væsentlig jf. habitatdirektivet.

Natura-2000

Nærmeste habitatområde er placeret ca. 2.700 m sydøst for projektområdet. Der er tale om nr. 81 – habitatområde H70 ”Øvre Grejs Ådal”.

Afstanden til området og projektets karakter gør, at udpegningsgrundlaget i disse ikke vil kunne blive påvirket af projektet.

Vejle Kommune vurderer på baggrund af væsentlighedsvurderingen samt ansøgers foranstaltninger i anlægsfasen (projektets udførelse), at der ikke skal foretages en nærmere konsekvensvurdering af projektets virkninger på Natura 2000- områder samt bilag IV-arter jf. § 6 og § 10 i habitatbekendtgørelsen².

Samlet vurdering

Vejle Kommune har i særskilt afgørelse meddelt dispensation 30. juni 2023 jf. naturbeskyttelsesloven til, at bygningen kan opføres det pågældende sted. Der er meddelt dispensation mod, at der etableres 44 m² erstatningsnatur.

Projektet vurderes på baggrund af ovenstående ikke at have væsentlig negativ påvirkning på det omgivende miljø, både med hensyn til forurening og beskyttelses-, bevaringsværdige- og fredede områder samt menneskers sundhed.

Ved afgørelse om ikke-VVM-pligt har Vejle Kommune navnlig lagt vægt på:

- at projektets dimensioner er begrænsede og ikke vil berøre områder, der er sårbare i forhold til den forventede miljøpåvirkning,
- at drift i tilknytning til projektet ikke vil afstedkomme et væsentligt ressourceforbrug, og at affaldsfrembringelse vil være beskedent,
- at der heller ikke i øvrigt – herunder i sammenhæng med eksisterende eller planlagte aktiviteter – vurderes, at projektet vil afstedkomme væsentlige miljøpåvirkninger i omgivelserne, og
- at projektet ikke vil indebære påvirkning af Natura-2000 eller arter omfattet af habitatdirektivets bilag IV

Øvrige bemærkninger

Afgørelsen er ikke en tilladelse men alene en afgørelse om, at projektet ikke skal gennem en miljøkonsekvensvurdering, før Vejle Kommune kan træffe afgørelse om det ansøgte. Projektet må således ikke påbegyndes, inden der er indhentet de nødvendige godkendelser og tilladelser efter anden lovgivning.

Ændringer i projektet eller i omgivelserne kan desuden betyde, at projektet skal screenes igen ud fra de nye oplysninger.

Klagevejledning

Afgørelsen kan påklages for så vidt angår retlige spørgsmål af enhver med retlig interesse i sagens udfald samt af landsdækkende foreninger og organisationer, der som formål har beskyttelse af natur og miljø eller varetagelsen af væsentlige brugerinteresser inden for arealanvendelsen og har

² Habitatbekendtgørelsen: Bekendtgørelse nr. 1098 af 21. august 2023 om udpegning og administration af internationale naturbeskyttelsesområder samt beskyttelse af visse arter

vedtægter eller love, som dokumenterer deres formål, og som repræsenterer mindst 100 medlemmer.

Der kan klages over retlige spørgsmål. Dvs. at du kan klage, hvis du mener, at kommune ikke har haft hjemmel til at træffe afgørelsen. Du kan ikke klage over, at kommunen efter din opfattelse burde have truffet en anden afgørelse.

Afgørelse kan påklages inden for 4 uger efter offentliggørelse. Afgørelsen offentliggøres på Vejle Kommunes hjemmeside d. 10. november 2023.

Hvis du ønsker at klage over denne afgørelse, kan du klage til Miljø- og Fødevareklagenævnet. Du klager via Klageportalen, som du finder et link til på [nævnenes hus](#). Det koster et gebyr på 900 kr. for privatpersoner og 1800 kr. for virksomheder og organisationer at klage. For oplysning om gebyr, og hvem der kan fritages for brug af Klageportalen, se Miljø- og Fødevareklagenævnets hjemmeside: [nævnenes hus](#).

Søgsmål

Et eventuelt søgsmål om afgørelsen i henhold til miljøvurderingslovens § 54, stk. 1 skal anlægges ved domstolene inden for 6 måneder efter, at afgørelsen er offentliggjort.

Venlig hilsen

Pia Hamborg
Miljøsagsbehandler

Afgørelsen er sendt til:

- Styrelsen for Patientsikkerhed, Tilsyn og Rådgivning Syd, stps@stps.dk
- Danmarks Naturfredningsforening, dn@dn.dk
- DN Vejle, vejle@dn.dk
- Friluftsrådet, kreds@friluftsradet.dk og trekantomraadet@friluftsradet.dk
- Naturstyrelsen, nst@nst.dk
- DOF, natur@dof.dk og vejle@dof.dk
- Vejle Museum, museerne@vejle.dk